Dirección, Redacción y Administración ... Buenos Aires, martes 1. de octubre ...

La Epoca

PRECIOS DE SUSCRIPCION

... EXTERIOR ...

LA EPOCA se envía directamente ... de personas que lo pidan ...

... PAGINA FINAL LA ... DE ULTIMA HORA

... OCTUBRE DE 1918

... Gobierno de Entre Ríos

... una lucha democrática ... hoy asume el gobierno ... de Entre Ríos ... Marcó. Al recibir ... del mando de manos ... Laurencena, el nuevo ... Entre Ríos acepta un ... dignidad política ... administrativa y capacidad ... que fueron las características ... mandatario que hoy vuelve ... como un ciudadano ... del pueblo que una ... su nombre en ... cívica, cuyo resultado ... del régimen ... en la provincia de Entre ... Porque el mejor elogio del ... del doctor Laurencena lo ... respeto y la consideración ... sus mismos adversarios. Ocupó el gobierno en ... difíciles para la provincia ... como acervo la ... de los gobiernos ... finanzas turbias y penosas ... deudas y escasos recursos ... administración desorganizada ... la enseñanza descuidada y ... provincial en lamentable ... energía, laboriosidad y ... del nuevo gobernante, bien ... por el vicegobernador doc... y sus ministros, han ... en la medida de lo ... ruinosas condiciones en ... gobierno anterior dejara a la ...

... gobernantes de Entre ... una fórmula homogénea ... Tanto el gobernador doctor Celestino Marcó, como ... gobernador de la provincia, ... Mihura, militan hace ... en las filas de la Unión ... a la que han prestado ... servicios. No son políticos profesionales, sino hombres ... actividad se ha de... progresos genera... cuyas necesidades ...

... positivo y está ... en el conocimiento ... direcciones que debe ... gestión del estado para ... desenvolvimiento económico ... la provincia, a su perfeccionamiento institucional y a su contextura financiera. Entra en ese ... reforma de la constitución ... objeto de devolver a ... la autonomía de su gobierno ... abarca en su trazado la ... diversos problemas de ... para la provincia. Dotado ... una firmeza de carácter poco ... una inteligencia madura ... cultivada, puede esperarse ... gobierno del doctor Marcó ... las esperanzas en él depositadas por el pueblo de la provincia ...

... parte, este puede congratularse ... la trasmisión del mando ... la victoria completa y de... de la política de reparación ... por el radicalismo. Es ... mandatario legítimamente ... procedente de buena cuna ... el que comienza hoy a ... en Entre Ríos. Quiere de... esta provincia es, ya definitivamente, un estado que goza de ... beneficios propios de las ... de verdad.

Labor parlamentaria

... que "La Prensa" ... labor parlamentaria del ... ayer trata de acumular ... sobre el poder ... cuando ... el ... las sesiones ... la mejor prueba que ...

... procederse en contra de las ... del nombrado diario ... segundo paso ... parlamento ... el delegado ... de oposición política ... las actividades ... con manifiesto olvido de un ... de asuntos confiados ... su sanción.

No vale, pues, recurrir ... para llegar a las mismas conclusiones. Por ... la opinión ... "La Prensa" ... la opinión del ... muy bien a que ... la labor del ... ha desplegado incansablemente el poder ejecutivo. Nada vale, pues, la impostura periodística que ha hecho un sistema del embuste en su ingenua oposición al gobierno.

Tampoco es exacta la afirmación que hace respecto al envío del cálculo de gastos y recursos. Verdad que no fué enviado en mayo según lo expresa la constitución. Pero, preguntamos al diario citado: ¿cuándo, en qué época, bajo qué gobierno pudo ponerse en práctica esa determinación?

Nunca. Con todo, esta vez el proyecto ha ido al congreso con mayor anticipación que de costumbre, a pesar de las mil dificultades creadas por la situación mundial, por la crisis de las entradas, y a pesar también de que iba acompañado de nuevas ideas económicas que compendian un recurso nuevo, en el sistema rentístico de la nación, cuya complejidad reclamaba estudio sereno y largas meditaciones.

Respecto a la crítica apuntada de no haberse prorrogado las sesiones, sabido es que el caso constitucionalmente interpretado es un tanto confuso, y en nuestra vida de gobierno ha recibido distintas interpretaciones.

Hay en cambio la ventaja indudable en la convocatoria a sesiones extraordinarias. Ellas permiten al gobierno limitar los asuntos a tratarse y seleccionar inteligentemente los que mayor interés revisten para las necesidades del país. Y como ante todo se trata no de politiquería, sino de labor honesta y práctica, pensamos que el procedimiento del período extraordinario es el que cuadra y conviene a las circunstancias, como única forma eficaz para reconquistar un tiempo precioso, malogrado en la discusión política larga y negativa, a la que "La Prensa" y otros diarios animaron con sus estímulos interesados, para lamentar ahora, tardía e hipócritamente, sus consecuencias.

La intervención a Mendoza

... pues ... de su gobierno ... intervención fuera sancionada.

Es completamente desprovista de verdad la afirmación, pues el primer interesado en que esa intervención se realizara es el mismo gobernador de Mendoza, doctor Lencinas.

Ya en la cámara de diputados uno de los representantes mendocinos, el doctor Gallegos Moyano, dejó entrever el propósito que tenía no sólo de apoyar el proyecto de intervención, sino propender a que ésta fuera tan amplia que estudiara la composición de la legislatura incluyendo el senado.

De manera, pues, que el móvil político de la ausencia de los diputados no existe, sino una actitud discreta, evitando que la cámara sesionara y siguiera votando favores. Y nada más.

LA CAMARA DE DIPUTADOS

CUERDA ACTITUD

Sin reservas debemos aplaudir la actitud asumida ayer por la cámara de diputados, al no celebrar sesión, la última del período ordinario, pues revela una marcada tendencia a reaccionar contra lo que había sido la práctica de los congresos del "régimen". Se ha evitado así al país el espectáculo desconsolador de cámaras entregadas en sus últimas sesiones a despachar asuntos de interés privado y que se traducían en gastos ingentes para el tesoro público, representado por pensiones u otros favores pecuniarios.

Ningún asunto de trascendencia podía haber sido despachado en una sola sesión y se hubiese asistido, como siempre, a una verdadera puja de influencias y presiones sobre el espíritu de los diputados.

El senado, por otra parte, despachó con toda liberalidad una verdadera montaña de pensiones, que si la cámara de diputados hubiese sesionado ayer, habría tenido que soportar su peso y escapado difícilmen...

CARNET DEL VIAJERO

... 12 m. 12.0 a 4 ...

BIBLIOTECAS Y PASEOS

... de Bellas Artes. — ... todos los días de 9 a 11 ...

... Hist. Natural. — Perú ...

... Nacional. — Defensa ... jueves, domingos ...

... San Martín 336. Abierto ...

... Santa Fe 1290. Abierto ...

... y Geología. — ... al público los días hábiles ... de 9 y 30 a ...

... Florida 801. — Jueves y ...

... Adamonte 430 ...

... México 564. Abierto ...

... Municipio. — ... días hábiles de ...

... de Derecho ...

... de Abogados ...

Coliseo. — Charcas 1190. — (Opereta italiana). — Descanso.

Politeama Argentino. — (Corrientes y Paraná). — (Opera). — "Sust".

San Martín. — (Comedia española). — "El polichinela", "El bailarín desconocido".

Argentino. — B. Mitre 1448. — (Comedia nacional). — "... Y Dios dispone", "El sobrino de Malbrán".

Nacional. — (Corrientes 960). — (Sainetes y revistas nacionales). — "El famoso ...", "El camino de la gloria", "Amurado".

Apolo. — Corrientes 1386). — (Comedias nacionales). — "El santo milagroso", "La carabina de Ambrosio".

Comedia. — (C. Pellegrini 242). — (Zarzuela española). — "La casa de Quirós", "El sitio de Gerona", "El calendario festivo".

Buenos Aires. — Cangallo 1053. — (Comedias y sainetes nacionales). — "Los dientes del perro", "El pecado original", "La langosta en Catrilo".

Liceo. — Rivadavia y Paraná. — (Dramas y comedias nacionales). — "El derecho de amar".

Victoria. — Victoria 1398. — (Dramas y comedia española). — "Tortosa y Soler".

Avenida. — Avenida de Mayo 1222. — "La hija del mar", "La reina mora", "La casa de ...".

Nuevo. — Compañía dramática italiana. "Il cantico dei cantici", "La buona figliuola".

Florida. — Galería Güemes. — Biógrafo y variedades. — De 10 a 12 a. m. de 2 a 7.30 y de 8.30 a 12 p. m. Exito de ... cedes Alonso, Renée de Florigny, La Marquesita y Kennedy-Kramer.

CONFERENCIAS Y CONCIERTOS

... Asociación ... Hipólito Yrigoyen ... conferencia de don ... Ignacio ...

... a las solicitaciones de los interesados.

Pensamos, pues, que las protestas que provocó el acto de cordura de la cámara no tienen razón de ser y que, por el contrario, el pueblo que paga los vidrios rotos, se ha de felicitar de que sus representantes hayan impedido la danza de favores que se preparaba.

Pobres vergonzantes

Los tiempos cambian — valganos la sabiduría de Pero Grullo — y con los tiempos los hombres y las costumbres. Así vemos que el que ayer vendiera modestamente su ... por kilos detrás de un mostrador, hoy se exhiba, lujosamente vestido, en un palco del Colón. El caso contrario también ocurre con frecuencia.

Los socialistas oligárquicos sufren como cualquier hijo de vecino esta ley de los tiempos. Hasta hace poco les bastaba un humilde salón suburbano para la proclamación de sus candidatos. Ahora, como sus jefes se han hecho ricos, no les gustan los suburbios y buscan para sus proclamaciones los grandes teatros del centro de la ciudad. Advierten un fenómeno curioso y es que, a medida que el partido disminuye en importancia, aumentan sus pretensiones y su deseo de figurar. Es el mismo fenómeno que se observa en ciertas familias burguesas. La cuestión es evitar que se conozca que ha empezado la decadencia.

Siguiendo esta nueva costumbre, que bien pudiera llamarse la simulación de la grandeza, los nepotes han decidido proclamar sus candidatos a concejales en el Coliseo. A fortuna chica, casa grande; así se guardan las apariencias. Es el hábito de los pobres vergonzantes, que se ponen el jaquet cuando el traje de saco se halla en estado deplorable.

Los únicos que lamentan esta novísima costumbre de los nepotes son los que viven a inmediaciones del Coliseo. Precaviéndose, se disponen ya a solicitar la intervención del departamento nacional de higiene. Después de la reunión de los socialistas neutros, el Coliseo necesitará una buena desinfección.

Presidente del Banco de la Nación

TERMINACION DE PERIODO

Terminó ayer el período porque fué nombrado presidente del Banco de la Nación Argentina el doctor don Manuel M. de Iriondo, quien en el desempeño de su cargo, dió a la gran institución de crédito el concurso de su inteligencia y contracción, poniéndose sinceramente al ... orientación ...

... fuentes principales, la agricultura y ganadería.

Mientras el poder ejecutivo designa la persona que debe reemplazar al presidente que ha cesado, se ha hecho cargo de la presidencia del Banco el doctor José de Apellániz, cuya presencia al frente de la institución es prueba de acierto y buena dirección.

PRIVILEGIOS

EL DESPACHO DE LA COMISION

Versiones distintas han circulado ayer, sobre la forma y alcance con que la comisión de negocios constitucionales de la cámara de diputados se ha expedido en la cuestión privilegios, planteada en el mensaje del poder ejecutivo.

Esperamos conocer el documento para abrir juicio sobre él, pues se nos ha asegurado que no está concebido como la información de la prensa lo indica.

Una comida de despedida

En algunas naciones de Europa, en Francia por ejemplo, en la vida de provincia, se mantienen al través del tiempo algunas costumbres originales. Así, después de conducir a su última morada al deudo fallecido, se sirve por los parientes en duelo a los invitados, una abundante comida, en que se come y se bebe luculianamente.

En las antesalas del senado nacional se repetirá esta noche la escena, por más que no se trate sino de fallecidos políticos, que aunque no han sido metidos en la fosa, anticipadamente gozan de una posteridad, no para ser deseada, pero al fin y a la postre, es posteridad. Es una comida en que se despide a los senadores salientes y que como en el verso becqueriano, ya no volverán! Son los representantes genuinos de un pasado que es toda una historia, la encarnación viviente del "régimen" que soportó el país un cuarto de siglo, producto de todas las subversiones y de todas maniobras fraudulentas con que las oligarquías se suplantaron a la voluntad popular.

Que un viento fresco los lleve lejos; que su vida se prolongue durante largos años, y que en tranquilo retiro, gocen del descanso a que tienen derecho a aspirar.

El conflicto de San Juan

LA ACEFALIA DEL PODER JUDICIAL

EL PEDIDO DE INTERVENCION

SAN JUAN, octubre 1o. — Continúa acéfalo el poder judicial.

El poder ejecutivo no ha nombrado reemplazantes de los miembros acusados, porque no se atreve a tomar ninguna medida que pueda agravar el conflicto, cuya trascendencia no calculó al principio.

Los miembros de la corte, doctores Moyano y Durán, se dirigieron al ministro del interior, haciendo la exposición detallada de los orígenes del asunto y de la conducta de la cámara de diputados, que ha motivado el conflicto y llegando a la conclusión de que en la provincia se encuentra subvertido el régimen constitucional de gobierno, pues no existe la dirección de poderes que establece la carta fundamental y que por lo tanto se impone la intervención del gobierno federal para restaurar el imperio y la normalidad de las instituciones.

También el comité de la Unión ...

Cívica Radical ... hechos que ... ejecutivo se ha ... que son privativos ... transgresiones ... del orden ...

Es opinión ... miembros del ... del acta de ... que no ha ... indispensables ...

Se espera ... este asunto y ... tico.

Es inexplicable ... los miembros del ... cuestiones.

Sucede como ... bro de la ... bierno, doctor ...

Ascensos ...

Ayer fué ... poder ejecutivo ... do, solicitando ... de algunos jefes ... No conocemos ... propuestos, pero ... mente autorizado ... no es exacta la ... los diarios de la ...

Del Dr. Yrigoyen al presidente de Chile

TELEGRAMA DE CONGRATULACION

Con motivo de la partida de la embajada chilena presidida por el señor Gonzalo Bulnes, el presidente de la nación, doctor Yrigoyen, ha dirigido al presidente de Chile don Juan Luis Sanfuentes el siguiente telegrama: "Al partir la selecta embajada que V. E. tuvo a bien enviar respondiendo a la invitación de este gobierno para asistir a la solemne inauguración del monumento que el pueblo argentino ha erigido al ilustre capitán general Bernardo O'Higgins, experimento verdadera satisfacción en expresar a V. E. que ella deja entre nosotros el más efusivo sentimiento de cordialidad, acentuado por los relevantes prestigios y las altas cualidades del excmo. señor embajador Gonzalo Bulnes y demás distinguidas personalidades. La solidaridad americana sostenida por la fe en su magno destino y orientada hacia la conquista de su común grandeza ha tenido en estos días una de sus más brillantes y calurosas exteriorizaciones. Reciba V. E. con nuestro reconocimiento las seguridades de mi mayor consideración y estima. — H. Yrigoyen".

La trasmisión del mando en Entre Ríos

AGASAJO A LOS NUEVOS MANDATARIOS

Entusiasta demostración al Dr. Laurencena

REUNION DE LA ASAMBLEA LEGISLATIVA

LA SOLEMNE CEREMONIA DE HOY

PARANA, octubre ... — En vista de las numerosas ... hechas al gobierno para ... decretase feriado hoy con ... la trasmisión del mando ... ayer un decreto en tal sentido.

Numerosas casas ... cerraron hoy sus puertas ... adhesión al feriado.

Ayer tarde pasaron a saludar al ministro Sagarna ... jefes de policía de la provincia ... funcionarios de la administración ... quienes se despidieron de ...

Además de los actos que anuncié ayer, la compañía Podestá Hermanos que actúa en el teatro Tres de Febrero, dará esta noche una función de gala en honor de los mandatarios salientes y entrantes.

PARANA, octubre 1. — La manifestación organizada por la U. C. R. de esta provincia, en honor de los gobernantes salientes y de los señores Marcó-Mihura, ha resultado imponente.

Han acudido delegaciones de todas ...

Doctor Celestino I. Marcó

... do atendidos por el ministro con su invariable gentileza.

Estuvieron también a visitarlo el coronel Marcilesi, jefe accidental de la tercera región y el coronel Vernengo jefe de estado mayor de la misma.

Lo mismo hicieron con el ingeniero Jaureguiberry ministro de hacienda, los empleados de su dependencia.

Los despachos de ambos ministros se encuentran completamente al día, a pesar de las visitas e interrupciones de estos últimos días.

Para facilitar al doctor Marcó la designación de sus colaboradores, han presentado sus renuncias el presidente municipal, señor Cándido Uranga, el fiscal de estado doctor Humberto Pietranera, el director general de escuelas profesor Alfredo Villalba, el jefe de policía señor Florencio Arteaga, el inspector de escuelas señor Demetrio Méndez, los vocales del consejo de educación profesores Víctor A. Dupuy, Juan Herrera y doctor Clodomiro Rodríguez Núñez y el secretario del consejo señor Gilberto Raula.

Aún no se conocen las modificaciones que se harán en el personal administrativo.

Ha llegado de Santa Fe el gobernador doctor Lehmann y su comitiva.

Llegaron también varios diputados nacionales y gran cantidad de forasteros, los cuales se trasladan de diferentes puntos de la provincia en tren y automóviles.

Llegaron también los delegados del comité de residentes entrerrianos de esa, señores Roberto Firpo y Gulbert Elanco, y de Rosario el señor Jorge González, quien hará uso de la palabra desde la casa del doctor Laurencena.

... las ciudades y pueblos de la provincia.

Poco antes de la 1 de la tarde una concurrencia cuyo número es imposible establecer, llenaba en absoluto las calles San Martín y Urquiza, lugar designado de antemano para la concentración.

Ha sido una demostración magnífica, de la que puede afirmarse ha participado no sólo el radicalismo, sino toda la opinión independiente de Entre Ríos.

PARANA, octubre 1. — Poco después de las 2 de la tarde, el local de la legislatura provincial, presentaba el aspecto de las grandes solemnidades.

En todas las galerías se hallaba apiñada una compacta muchedumbre. En las galerías bajas habían tomado asiento las más distinguidas familias de esta ciudad y de los departamentos.

Constituída la asamblea legislativa, fueron designadas las comisiones de recepción del interior y exterior.

Poco después llegaron los nuevos gobernantes, y al penetrar en el recinto el doctor Celestino I. Marcó y señor Emilio Mihura estalló una frenética ovación que se prolongó durante largo rato.

Después que los nuevos mandatarios de la provincia hubieron prestado el juramento de estilo, se repitieron las clamorosas manifestaciones de la concurrencia.

PARANA, octubre 1o. — Acaba de tener lugar en la casa de gobierno la ceremonia de la trasmisión del mando.

En esa oportunidad, el doctor Miguel Laurencena después de poner al doctor Marcó en posesión del mando, ha pronunciado un elocuente discurso al que ha contestado el nuevo mandatario.

Al acto que ha revestido inusitado brillo, han asistido todas las autoridades y altos funcionarios de la provincia y numerosas familias.

Frente a la casa de gobierno una multitud entusiasta vivó constantemente al doctor Laurencena, a sus colaboradores, a los nuevos gobernantes, al presidente Yrigoyen y al partido radical.

Ha sido la de hoy una jornada de verdadero entusiasmo.

Ingeniero Emilio Mihura

La guerra mundial

EL AVANCE DE LOS ALIADOS

Intensidad de la batalla entre Cambrai y Saint Quentin

Los franceses reconquistan numerosos pueblos

(DE NUESTROS CORRESPONSALES Y DE LA AGENCIA HAVAS)

Toma de Revillon, Romain y Montigny-sur-Ves

PARIS, octubre 1. — El comunicado oficial de anoche anuncia:

Entre el Allette y el Aisne avanzamos al este de Ostel.

Las unidades italianas se apoderaron de Soupir.

Entre el Aisne y el Vesle efectuamos importantes progresos en un frente de unos doce kilómetros. Nos apoderamos de Revillon, Romain y Montigny-sur Ves, y alcanzamos los alrededores del sur de Maurival y Ventelay. Hasta ahora han sido contados 1600 prisioneros.

La batalla continúa en todo el frente de la Champaña. Arrojamos al enemigo de Sainte Marie de Apy, localidad que dejamos a retaguardia.

Al norte del Somme alcanzamos la gran carretera nacional.

Más hacia el este conquistamos Dure Aisne y las mesetas y el bosque situados al norte de esa aldea, tomamos Marvaux y llevamos nuestras líneas frente a Montbois. Extendimos nuestro avance al norte de Sechaut y en la región de Bouconville.

Avance de los aliados

LONDRES, octubre 1. — El parte oficial de anoche dice:

Hoy efectuamos un importante avance en el frente de batalla de Saint Quentin a Cambrai, a pesar del mal tiempo y de la tenaz resistencia del enemigo.

La primera división reanudó sus ataques esta mañana al sur de Belle-Eglise, alcanzando la meseta hacia Thorigny que capturó, y la extremidad este del canal túnel de Letronquay, haciendo numerosos prisioneros.

La citada división se unió en ese punto con las tropas de la 32a. división que se habían apoderado de las defensas del túnel del lado este, durante la noche, así como también de la aldea de Letronquay prosiguiendo su avance hoy ...

Los australianos ... a la izquierda de los ingleses hacia el norte, siguiendo la cumbre que va de Nauroy a Gouy.

Llevando su movimiento hacia adelante con gran determinación de ambos lados de la línea Hindenburg, nuestras tropas quebrantaron la resistencia de fuertes efectivos enemigos apoderándose de la mayor parte del alto terreno del sur de Gouy y haciendo numerosos prisioneros.

Más hacia el norte las tropas inglesas reconquistaron Villers-Guilain y el espolón del sudeste de esta última aldea.

Nuestras tropas habían también tomado Connelieu antes de mediodía y alcanzado el canal del Escalda en toda la línea de su avance desde Vendhuile hacia el norte.

Las tropas de Nueva Zelandia limpiaron la orilla oeste del canal hasta Crevecoeur. Empezaron duros combates alrededor de Roumilly y al norte de esa aldea, pero sin embargo avanzaron y se establecieron siguiendo la carretera de Roumilly a Cambrai.

El enemigo opone nuevamente una fuerte resistencia a nuestro avance al norte de Cambrai empleando fuerzas considerables y lanzando numerosos contraataques de gran violencia. A pesar de sus esfuerzos, los canadienses avanzaron nuevamente en esa región haciendo prisioneros y causando muchas bajas al adversario.

En una pequeña operación local efectuada esta mañana con éxito los ingleses avanzaron su línea hacia el oeste de Layes entre Neuve Chapelle y Picantin. Al mismo tiempo efectuaban también progresos nuestras tropas que operan al sudoeste de Fleurbaix.

Más de 50 prisioneros fueron hechos en esas empresas.

Incendio en Cambrai

LONDRES, octubre 1o. — El parte oficial de esta tarde dice:

Nuestro ataque al norte de Saint Quentin fué proseguido ayer tarde y nuestras tropas se apoderaron de Levergies después de un violento combate en las cercanías de la aldea.

Más hacia el norte avanzamos en dirección a Joncourt y nos apoderamos de Venbrulle.

Las tropas inglesas y canadienses presionan Cambrai desde todas partes y ayer se apoderaron de Proville y Tilloy, a pesar de la fuerte resistencia enemiga.

El enemigo incendió Cambrai.

La batalla se reanudó esta mañana al norte de Saint Quentin y en el sector de Cambrai.

Comunicado norteamericano

NUEVA YORK, octubre 1o. — El comunicado oficial norteamericano dice:

Desde el Mosa hasta el Aisne nuestras tropas mantuvieron y consolidaron sus posiciones recientemente conquistadas a pesar de los contraataques enemigos y de los bombardeos de la artillería ... del empleo de ...

ROMA, octubre 1o. — La agencia Stefani publica: En Francia, el día 28 de septiembre, nuestras tropas en armonía con la ofensiva desarrollada a su izquierda por el ejército del general Mangin, atacaron en el frente de Prosle, Vicilarey, Villers en Payeres, habiendo vencido la viva resistencia opuesta por el enemigo en sus primeras líneas, forzaron al oeste de Vicilarey el paso del canal lateral del Aisne y el río Aisne y avanzan hacia el noreste persiguiendo al enemigo allende Chemin des Dames.

El ejército rumano

PARIS, octubre 1 — El político ruso señor Take Jonesco, entrevistado, declaró que podía hablar como beligerante por cuanto apenas las tropas de la "entente" se acerquen al Danubio, el ejército rumano volverá a empuñar las armas con más entusiasmo y dando pruebas de mayor valor que antes.

[illegible] a los menores

[illegible] LA JEFATURA DE POLICIA

[illegible] son las pésimas consecuencias que se derivan del hecho [illegible] menores detenidos en la [illegible] por cualquier motivo o infracción [illegible] alojados en los depósitos [illegible] de contraventores dependientes del departamento de policía.

[illegible]mente un núcleo de menores detenidos y alojados elevó [illegible] a la presidencia de [illegible] solicitando su ingreso [illegible] colonia de Marcos Paz, por las [illegible] que son de suponer.

[illegible] todas estas razones el ministro del interior, reiterando un [illegible] hecho ya en diversas ocasiones, [illegible] dirigido una nota a la jefatura de policía solicitando que se [illegible] a las comisarías para que [illegible] detenidos sean en adelante remitidos al Instituto Tutelar de Menores, donde permanecerán a [illegible] y a disposición de quien corresponda.

[illegible] es hacer resaltar la bondad de esa medida, y, por lo tanto, [illegible] necesidad, aconsejadas una y [illegible] por el creciente interés que se [illegible] a la protección material y moral de la infancia.

La embajada chilena

SU LLEGADA A MENDOZA

AGASAJOS A LOS HUESPEDES

Nuestro corresponsal en Mendoza nos envió el siguiente despacho telegráfico acerca de la llegada del señor Bulnes y su comitiva a Mendoza:

"MENDOZA, octubre 1. — Dió lugar a una magnífica manifestación la llegada a esta ciudad del embajador Bulnes y su brillante comitiva.

Desde mucho antes de la hora fijada para el arribo del tren presidencial, los andenes se encontraban completamente atestados de un público que deseaba tributar un homenaje de bienvenida a los huéspedes.

Estos fueron recibidos por el gobernador de la provincia, sus ministros, las altas autoridades mendocinas y un crecido número de familias que obsequiaron con ramos de flores a las damas chilenas.

En la tarde se llevó a cabo una excursión por la ciudad, pudiendo los viajeros conocer diferentes obras públicas de valor.

Luego, en la noche, se sirvió en el Grand Hotel el banquete con que el ejecutivo de la provincia obsequiaba a los ilustres viajeros. Fué éste un acto brillante que adquirió muy lucidos contornos.

La embajada ha sido objeto de múltiples demostraciones de afecto por parte de todos los círculos de esta capital.

El ministro de relaciones exteriores, doctor Pueyrredón, ofreció hoy un almuerzo íntimo, en su domicilio, a los señores Francisco Bulnes y Guillermo Pereira y a sus respectivas esposas. Como se sabe, estos señores debieron postergar su viaje, a causa de no hallarse repuestos aún de las heridas recibidas en el accidente de automóvil.

[illegible] de casas baratas

LA NUEVA LICITACION

En su última reunión la comisión nacional de casas baratas declaró desierta la licitación que se abrió el 29 de agosto último para construir una "casa colectiva" en el terreno situado en la esquina de las calles 1 de Noviembre y Caseros.

Presentáronse a la licitación nueve propuestas. La comisión las estudió detenidamente y las dividió en dos clases: las que por el monto del precio podían ser convenientes y aceptables y las que resultaban inconvenientes e inaceptables por demasiado elevadas.

De las primeras, es decir, aceptables por su monto, la comisión tuvo que desestimarlas a todas, unas porque no se presentaron en las condiciones reglamentarias referentes a garantías técnicas, otras porque no licitaron todo el pliego, y otras porque, habiendo fijado término para la validez de su ofrecimiento, lo dejaron vencer sin renovarlo.

La comisión ha resuelto llamar inmediatamente a nueva licitación por el término y en las condiciones que se determinarán en la convocatoria.

El ministro de hacienda de Tucumán

VIAJE DEL Sr. SORTHEIX

Esta tarde a las 6, con el tren que sale para Tucumán, parte el ministro de hacienda de aquella provincia, ingeniero Sortheix, quien durante su breve permanencia en esta capital ha conseguido dejar bien encaminadas las gestiones que iniciara tendientes a un mejoramiento material y económico para aquel estado, y que fueron motivo de su venida a ésta.

Como consecuencia de estas gestiones, el gobierno de la nación girará mañana la cantidad de 206.000 pesos, en concepto de la subvención acordada a varias municipalidades de la provincia aludida.

Con respecto al empréstito de 7.000.000 de pesos que tramitaba, lleva muy buenos propósitos, los que estudiará detenidamente para que luego resuelva sobre su contratación el gobierno tucumano.

Colegio "San José"

CONCURSO GIMNASTICO

El próximo 5 de octubre a las tres de la tarde, tendrá lugar en el salón de actos del colegio San José un gran concurso gimnástico, dedicado al presidente de la república y ministro de hacienda, que fueron alumnos de la mencionada institución.

El acto, organizado con motivo de las fiestas jubilares del colegio, será amenizado por las bandas de policía y del regimiento 4 de infantería.

El programa del espectáculo, que promete resultar brillante, es el siguiente:

I. Presentación y canto del himno nacional por los alumnos; II. Asaltos de esgrima, por alumnos presentados por su profesor E. Deporte; III. Ejercicios elementales y calisténicos, por alumnos de la 5a., 6a. y 7a. división presentados por su profesor C. Peron; IV. Llenar el cesto, juego por alumnos presentados por su profesor E. Villanova; V. Ejercicios con clavas, por alumnos de la 4a. división presentados por su profesor H. Levene; VI. Carrera de banderitas, por alumnos presentados por su profesor C. Peron; VII. Esgrima de bayoneta y desfile militar, por alumnos de la 1a. división presentados por su profesor teniente Aníbal Velázquez.

Segunda parte.— I. Ejercicios con bastón, por alumnos de la 3a. división presentados por su profesor E. Villanova; II. Ejercicios de esgrima, por alumnos presentados por su profesor E. Deporte; III. Ejercicios con apoyos, por alumnos de la 1a. división presentados por su profesor H. Levene; IV. Ejercicios de marcha, por alumnos de la 2a. división presentados por su profesor C. Peron; V. Cinchada, juego por alumnos, presentada por el profesor E. Villanova; VI. Gran conjunto gimnástico, por alumnos de todas las divisiones presentados por el director de los cursos de gimnasia profesor H. Levene; VII. Saludo a la patria, desfile final.

MINISTRO ARGENTINO EN CENTRO AMERICA

El nombramiento del Sr. Federico M. Quintana

El senado en su sesión secreta de ayer, prestó el acuerdo solicitado por el P. E. para el nombramiento del señor Federico M. Quintana, como ministro plenipotenciario argentino en Centro América. El nuevo representante diplomático de nuestro país tiene una bien acreditada foja de servicios, llenada con tacto e inteligencia.

Fué nombrado secretario de la legación de Alemania y Rusia el 5 de marzo de 1909 y de allí pasó como consejero a la embajada de Norte América el 24 de septiembre de 1914, puesto que desempeñaba actualmente. Varias veces quedó como encargado de negocios ad-interim en esas legaciones, desempeñándose con acierto y corrección.

El señor Quintana se diplomó en diplomacia en la facultad de derecho de esta capital, siguiendo los cursos que comprenden ese plan de estudios.

En la parroquia de Flores

Constitución de la "Junta de Cultura"

Los vecinos más respetables y prestigiosos de la circunscripción 5.a han constituído una junta de cultura, para propender a la resolución de los problemas relativos a la instrucción pública, higiene, asuntos edilicios y asistencia médica en aquella parroquia.

A este efecto, la junta directiva se subdividirá en tres subcomisiones encargadas de estudiar [illegible] forma a [illegible]

Mañana a las 9 p. m., la comisión organizadora celebrará una asamblea en la casa municipal de Flores, para la cual no se harán invitaciones, pudiendo concurrir cuantas personas simpaticen con aquéllos propósitos.

Presidirá la asamblea, el doctor Juan Felipe Aranguren.

LA MATANZA DE RESES

SOLICITUD A LA INTENDENCIA

El presidente de la cámara sindical del comercio de frutos y anexos, ha elevado, en nombre de esa institución, una solicitud a la intendencia municipal, pidiendo que la matanza de reses destinadas al consumo de la población, sea práctica en los mataderos de Liniers y de San Martín, dentro del horario llamado de verano que, en todos los años, hasta el pasado, ha regido sólo desde el mes de diciembre.

Entre los fundamentos que se alegan en la solicitud, el de más importancia es la elevación de la temperatura que suele notarse desde octubre en adelante, antes de la entrada oficial del verano.

UNIVERSITARIAS

FACULTAD DE MEDICINA

Secretaría

Se han hecho cargo ayer de la secretaría de la Facultad de Medicina los profesores suplentes doctores Adolfo Landívar y Jorge Leyro Díaz.

FACULTAD DE DERECHO

Curso de derecho civil (tercer libro)

El profesor de derecho civil Dr. Pablo Calatayud dictará el curso de esta materia (tercer libro), todos los miércoles de 6.30 a 7.30 p. m.

Curso de derecho diplomático

Ayer terminó el Dr. Mariano Molina Villanueva de dictar las conferencias complementarias del curso de derecho diplomático.

Mañana se hará cargo del mismo el profesor titular Dr. José León Suárez.

UNIVERSIDAD DE LA PLATA

Obsequio del presidente Wilson

El internado del colegio nacional, anexo a la universidad de La Plata, ha sido honrado con una distinción especial del presidente Wilson.

Por solicitud del Dr. Leo S. Rowe, Mr. Wilson ha enviado un gran retrato con la siguiente dedicatoria: "Con los mejores recuerdos de Woodrow Wilson".

Al remitir la fotografía Mr. Rowe ha dirigido una carta al profesor Dr. Pieghi, concebida en los siguientes términos:

"Como usted sabe, el presidente Wilson, está profundamente interesado en todos los problemas referentes a la educación, y yo he tenido la oportunidad de explicarle la hermosa obra que se realiza en Ulpi. Le he hablado de la atmósfera democrática que rodea a Ulpi y del espléndido servicio educacional que la institución está prestando. Existe un lazo real de simpatía entre las instituciones del continente americano que se encuentra ocupadas en realizar el propósito común de desarrollar el espíritu democrático.

"He insinuado al presidente Wilson que me permita remitir a ustedes un retrato autógrafo como una muestra de su interés en el hermoso ideal que se ha impuesto la institución que usted dirige".

CENTRO ESTUDIANTES DE CIENCIAS ECONOMICAS

Bajo los auspicios de este centro, el 8 de octubre próximo a las 6 p. m. el doctor Hugo Broggi, dará en el salón de actos de esta facultad su anunciada conferencia sobre "El valor de las matemáticas". A ella podrán asistir todas aquellas personas que tengan interés por los estudios de índole económico-financiera.

—El te danza, ofrecido por la comisión directiva de este centro a las familias de sus asociados, realizado en el Majestic Hotel, permitió congregar a un núcleo de familias que hasta entrada la noche participaron de la fiesta.

—Hoy, (martes 1.º), el profesor suplente de contabilidad administrativa y judicial, contador D. Santiago G. Rossi, continuará dictando su curso teórico-práctico de acuerdo con el programa que presentara a la aprobación de las autoridades de la facultad.

En lo sucesivo dictará este curso los días martes y viernes de 7 a 7.45 de la noche.

Exposición de productos de ganadería

SU APLAZAMIENTO

La comisión ejecutiva que tiene a su cargo organizar la exposición de productos derivados de la ganadería ha resuelto aplazar su realización hasta el próximo otoño por razones de oportunidad, por la naturaleza de los productos a exponer, y en fin, ante la imposibilidad de inaugurarla en este mes de octubre, como se había proyectado.

Esta resolución, se dice en la circular respectiva, permitirá a los expositores un mayor tiempo y dedicación, para que el certamen alcance el mayor éxito posible.

Dr. Federico Cantoni

Procedente de San Juan ha llegado a esta capital nuestro distinguido correligionario el diputado a la legislatura en aquella provincia doctor Federico Cantoni, reputado médico y prestigioso político, que pasará una breve temporada entre nosotros.

Candidatura del Sr. Cires Irigoyen

POR LA SECCION 10.a

A propósito de la candidatura del señor Martín Cires Irigoyen, a convencional por el comité radical de la sección 10a., van dos veces que un diario de la mañana insiste en forma insidiosa.

Hicimos constar antes de la elección, en estas mismas columnas de LA EPOCA, que el señor Cires Irigoyen no había autorizado su candidatura, y que lejos de ello, declinaba resueltamente cualquier cargo si resultara electo.

A pesar de esta declaración, el señor Cires Irigoyen ha resultado electo convencional por haber figurado en todas las listas.

De modo, pues, que el diario de la mañana que habla de lucha alrededor de su nombre, violenta descaradamente la verdad.

Consecuente con su actitud ya anunciada en estas columnas, el señor Cires Irigoyen, ni autorizó la votación de su candidatura ni aceptará el cargo para el que ha sido electo.

Agitaciones obreras

EN LA COMPAÑIA ALEMANA DE ELECTRICIDAD

La huelga de sus obreros

ALCANCES DEL MOVIMIENTO

Medidas para resguardar el orden

REGULARIDAD DE LOS SERVICIOS

Después de las 5 de la tarde, se declaró ayer en la Compañía Alemana Transatlántica de Electricidad, un movimiento huelguista, producido por los operarios de las usinas establecidas en el Dock Sur y en la Boca.

El conflicto originado por desinteligencias entre los directores de esos establecimientos y los obreros, desde el primer instante ocupó la atención pública, ya que se trata de un asunto que podría afectar la marcha regular de uno de los más importantes servicios públicos de la capital.

He aquí lo ocurrido alrededor de esta huelga desde el instante en que estalló hasta hoy después de mediodía.

Causas del conflicto—

Al decir de las informaciones obreras, la huelga ha sido provocada por la no aceptación de un pliego de condiciones elevado por los operarios a la dirección de la empresa. Dicho pliego que consultaba solamente lo solicitado y aceptado el 9 de septiembre del año anterior, fué rechazado, cosa que ponía a los trabajadores en el caso de decretar el paro.

En la reunión que los huelguistas han de realizar en momentos de ponerse esta edición en circulación, se redactará el manifiesto explicativo de las causas del movimiento.

Por su parte, la gerencia de la compañía ha manifestado que las exigencias de los obreros eran prácticamente inaceptables, razón por la cual, se había tenido que tomar unas trescientas personas para suplir a los huelguistas. La aceptación de este personal, que lo exigían imperiosamente las circunstancias, probablemente apresuró la resolución ya hecha de ir a la huelga.

Intervención oficial—

En atención a la inminencia de la huelga, la compañía alemana elevó una nota a la intendencia municipal, pidiendo gestionar de las autoridades nacionales los elementos que fueren menester para mantener el normal funcionamiento de los servicios de alumbrado.

El jefe de la comuna, vista esa petición, resolvió entrevistarse con el primer magistrado a quien puso en conocimiento de lo que ocurría.

El doctor Yrigoyen, compenetrándose desde el primer momento, de la seriedad del caso, dispuso que por por las diferentes dependencias nacionales se tomarán las medidas necesarias, para evitar la paralización o entorpecimiento de estos servicios.

A su vez el ministro de marina, ingeniero Alvarez de Toledo, impartió las órdenes para que el personal de la armada se preparase para suplir a los obreros en caso de que la empresa no contase con personal para ello. Esta medida tomada de inmediato, alejó, desde luego, el peligro de que la ciudad pudiese quedar a obscuras.

Por su parte el doctor Llambías, queriendo garantizar la marcha de los servicios, dispuso que el director de alumbrado se pusiese al frente de las usinas afectadas por el movimiento.

Todas estas disposiciones complementadas con las que se han tomado hoy en el mismo sentido, permitan descartar la contingencia de que la capital carezca de luz.

Servicios de vigilancia—

Desde el instante en que se produjo el conflicto, el comisario inspector de la policía de la provincia, señor Sarobe, al frente de una dotación de cincuenta hombres, compuesta por 130 del escuadrón de seguridad y 20 del cuerpo de gendarmería volante, montó en los alrededores de las referidas usinas un riguroso servicio de vigilancia para evitar los posibles atentados de los huelguistas.

Este servicio se hizo durante toda la noche, continuándose en el día de hoy dentro de las mismas condiciones en que se iniciara.

Hasta el momento en que escribimos no se había producido otro atentado que la herida de que fué víctima en la tarde de ayer el obrero Vicente Tenuto, inferida en la espalda por otro obrero que fugó, sin poder ser identificado.

Estudio del conflicto—

El presidente del departamento nacional de trabajo, doctor Unsain, en cumplimiento de la misión confiada por el ministerio del interior, se avocó desde ayer al estudio del conflicto y sus posibles proyecciones.

En compañía del director general de alumbrado de la municipalidad, señor Millán, realizó una visita de inspección al Dock Sur, tomando informes de las condiciones en que se desenvuelve el movimiento huelguista.

Hoy transmitió al secretario de estado doctor Gómez sus observaciones, dándole detenida cuenta del estado del conflicto.

El doctor Gómez, de conformidad con esto, procederá a resolver el pedido de fuerzas para custodiar las usinas que le fué hecho por la compañía.

Interrupción de servicios—

Las noticias procedentes de San Martín, informan que el alumbrado público se suspendió anoche allí por cincuenta minutos, a causa de la huelga.

También se sabe que en Avellaneda se paralizó el servicio de tranvías en el Dock Sur, paralización que causó los consiguientes perjuicios a las personas que viven en ese barrio.

Estas fueron las únicas interrupciones ocasionadas por la huelga.

Con uno de los directores de la empresa—

Tuvimos oportunidad de conversar esta mañana con uno de los directores de la empresa, de quien requerimos informes acerca del estado del conflicto y sus probables derivaciones.

Nos manifestó, en primer lugar, que con la protección acordada por las autoridades públicas, y contando con personal, como contaban, suficiente para realizar los servicios, permanecían tranquilos en lo referente a las consecuencias del paro.

Después nos dijo que la compañía se preocupaba en los actuales instantes exclusivamente de mantener el alumbrado público, motivo por el cual no tenía criterio hecho acerca de la conducta que debía asumir respecto de los obreros que habían abandonado el trabajo.

Hasta el momento — afirmó nuestro entrevistado — pensamos que el movimiento tendrá su desarrollo lógico.

En suma, pues, que la empresa juzga que [illegible] razón por el momento [illegible] en la paralización de estos servicios.

Exposición de lechería

VISITA DE UN DELEGADO

La exposición de lechería ha sido visitada por el doctor Osorio, delegado oficial del gobierno brasileño, quien solicitó toda clase de informaciones referentes al torneo, las cuales le fueron proporcionadas por el secretario de la exposición, ingeniero Silvano Gómez.

El doctor Osorio recorrió minuciosamente todas las dependencias de la exposición, celebrando el progreso industrial de que es exponente.

El jurado continúa activamente su tarea de clasificar los productos expuestos, labor que quedará terminada en el curso de la semana presente.

Instrucción pública

CONSEJO ESCOLAR PRIMERO

Festival

Bajo los auspicios del consejo escolar primero, se realizará un festival dedicado a las escuelas del distrito. El acto se realizará el próximo jueves, a las 2.30 p. m., en el teatro Colón, prometiendo asumir las más hermosas proporciones.

A continuación publicamos el interesante programa a desarrollarse:

Primera parte. — Himno nacional e himno a Avellaneda; "Los caballos de los conquistadores" (Chocano), declamación por la niña Alicia López Fidanza; "Las palomas" (Silva), recitado y cuadro vivo; "La reja" (Cavestany), declamación por la señorita María del C. Cabezas; Trío op. 25, de Reissiger, por los profesores señor Miguel Low (violín), señora Brunilda H. de Taverne (violoncello) y señorita Nelly Teich (piano).

Segunda parte. — "El barbero de Sevilla" (Rossini), por la banda municipal; Invocación a la bandera, composición del doctor Juan José Frugoni; "Coro de vidalitas" (Williams); "Jota de la Dolores", (Bretón); "El calvario", coro a tres voces (Gounod); "Estornudando", coro cómico (Corbani); Teatro infantil municipal, "¿Cara o seca?" (Armando S. Picarelli); Invocación a las pampas argentinas, composición del doctor J. J. Frugoni; Danse macabre (Saint-Saens), banda municipal.

CURSOS GRATUITOS

En el local de la escuela Deán Funes 1815 existen asientos vacantes en los cursos de telegrafía, taquigrafía, corte y confección, lectura, escritura, aritmética y preparación para el ingreso a la escuela de aprendices mecánicos de la armada y armeros del ejército. Las clases son para alumnos de ambos sexos. Los interesados pueden inscribirse todos los días de 7 a 9 p. m.

COLEGIO NACIONAL "J. M. DE PUEYRREDON"

Las conferencias de extensión secundaria dictadas por los profesores de este establecimiento continuarán en el transcurso del corriente mes con el siguiente horario:

Día 1o., Dr. Ricardo Paz: Los incas; día 2, Reptiles, a cargo del doctor Miguel Cabrera; día 4, El renacimiento literario, a cargo del profesor Leopoldo Castiella; día 8, Cuestiones económicas: La ganadería y la agricultura en la República Argentina, a cargo del doctor Urbano de Iriondo; día 9, La caída de Constantinopla, a cargo del profesor Ernesto Gerding; día 11, Insectos, a cargo del profesor Ricardo Folco; día 15, El palacio de un millón de ventanas, a cargo del profesor Víctor J. Guillot; día 16, El castellano en América, a cargo del profesor Luis S. Castiñeiras.

PROYECTO DE LEY DE ENSEÑANZA

El personal docente del consejo escolar 4o., ha designado una comisión provisoria, encargada de constituir el comité del distrito que patrocinará con otros similares, diversos actos pro sanción del proyecto de ley orgánica de instrucción pública presentado recientemente por el P. E. al congreso de la nación.

CENTRO OLIMPICO "MANUEL BELGRANO"

Los alumnos del colegio nacional "Manuel Belgrano", que constituyen este centro, han visitado hoy las dependencias e instalaciones de una de nuestras más importantes cervecerías, con fines de estudio.

Penitenciaría de La Plata

UN MOTIN

Después de una serie de tentativas de alteración del orden, que tienen su causa en la deficiente organización del establecimiento por falta de un personal directivo competente y eficaz, ayer consiguieron los presos de la penitenciaría de La Plata sublevarse y producir un amotinamiento que pudo revestir graves consecuencias.

Como a las diez de la mañana, tras un alboroto incesante, los reclusos se habían adueñado en parte del local, armados con palos y trozos de hierro arrancados de las ventanas; se hizo necesario el auxilio de la fuerza armada, siguiéndose entre los soldados y los presos una lucha breve que, naturalmente, terminó de modo desfavorable para los amotinados, de los que resultaron alrededor de setenta contusos.

En el interior del establecimiento hubo que registrar destrozos de consideración y también la muerte de uno de los presos, afectado por una dolencia cardíaca.

Parece que la causa del motín estuvo en el descontento de los reclusos con algunos empleados de la penitenciaría, lo que corrobora la observación que hicimos al principio sobre el personal del establecimiento.

CONFERENCIA

El doctor Alberto Zambonini Leguizamón dió anoche, en la Sociedad Científica Argentina, su anunciada conferencia sobre "La mujer", ante numeroso público, que escuchó complacido la interesante disertación, aplaudiendo largamente al conferencista.

Sociedad Eugénica Argentina

Para en breve se anuncia la asamblea general de esta nueva entidad científica, a fin de discutirse los estatutos elaborados por la comisión ad-hoc y procederse a hacer la debida propaganda entre los diversos medios culturales del país, para difundir en ellos el conocimiento eugenético.

Las iniciativas de la nueva sociedad argentina, el programa de sus trabajos, etc., han despertado simpáticos ecos en el extranjero, motivando de parte de la Sociedad Eugénica de San Paulo (Brasil), la primera de esta designación en fundarse en América, la siguiente comunicación, dirigida al profesor V. Delfino:

"San Paulo, 17 de septiembre de 1918. — Señor profesor Dr. Víctor Delfino—Buenos Aires:

Tenemos la mayor satisfacción en participar a usted, que en la sesión de esta sociedad realizada el día 6 del corriente, nuestro ilustre colega y consocio doctor Tomás de Alvarenga, refirióse a la benemérita iniciativa de la clase médica porteña, fundando la Sociedad Eugénica Argentina. Propuso fuera enviado a usted un voto de aplauso en homenaje a su esfuerzos en pro de la eugenia.

Dando cumplimiento a este grato deber, aprovechamos la ocasión para reiterar a usted nuestras protestas de elevada estimación y tenemos el honor de subscribirnos de usted Att. S. S. — Doctor Arnaldo Vieira de Carvalho, presidente, director de la facultad de medicina y cirujía de San Pablo; doctor Renato Zeul, secretario general".

Asistencia Pública

ESTADO SANITARIO DE LA POBLACION

A continuación damos cuenta del movimiento habido por enfermedades infectocontagiosas y mortalidad en general, durante la última semana transcurrida, comparado con el correspondiente a igual período del año anterior:

	Enfermos denunciados 1917	Enfermos denunciados 1918	Defunciones 1917	Defunciones 1918
Tuberculosis	31	38	74	71
Viruela	—	—	—	—
Escarlatina	1	—	—	2
Sarampión	24	4	5	—
F. tifoidea	—	1	1	1
Difteria	7	11	4	5
Coqueluche	—	—	1	1
Totales	63	54	85	80
Mortalidad general			427	375

CONGRESO

Acusación al juez doctor Badell—

El señor Benicio R. Silva, en su carácter de vecino de Viedma, territorio nacional de Río Negro, reproduce por nota ante la cámara de diputados la acusación que formulara el año anterior contra el juez letrado doctor Badell, solicitando nuevamente la formación del correspondiente juicio político contra este funcionario, a mérito de las razones que instruye una copia adjunta de la acusación referida y de nuevos cargos graves que formula y detalla. Se reserva el momento de ser citado por la comisión de investigación judicial para ofrecer las pruebas documentadas y testimoniales de esos cargos. Termina diciendo que las imputaciones hechas al doctor Arroyo son insignificantes si se las compara con los delitos de todo género cometidos por el doctor Badell al amparo y protección incondicional de la cámara federal de La Plata, y que con mayor razón debe procederse en el caso ocurrente si se quiere volver por los prestigios de la justicia argentina, tan hondamente lesionada por quienes debieran ser garantía segura de los intereses privados, de las libertades individuales y de la vida de los habitantes de esos lejanos territorios nacionales.

Despedida de senadores—

En el salón-comedor del senado será ofrecida esta noche una comida en honor de los miembros de ese cuerpo que cesan en sus mandatos, y que son los señores Terán, Olaechea y Alcorta, Malbrán, Civit, Guiñazú, Mendoza, Echagüe, Posse e Irigoyen.

Colegio Pedagógico en Rosario—

El Círculo Pedagógico del Rosario ha dirigido una nota a la cámara de diputados solicitando la aprobación del proyecto del diputado Rogelio Araya relativo a la creación de un nuevo colegio Nacional en el Rosario.

Argumentan en su nota que su carácter de profesionales de la enseñanza, les habilita para hacer la petición, conociendo la existencia de más de 2000 estudiantes que no tienen lugar en el único colegio Nacional que tiene una ciudad de 220.000 habitantes como el Rosario.

Ferrocarriles del Estado

Tren rápido semanal entre Tintina y Añatuya

Gestiona un gran número de interesados patrocinados por la Unión Gremial de Obrajeros que los ferrocarriles del Estado establezcan un tren rápido entre las estaciones Tintina y Añatuya, en combinación con el expreso internacional del ferrocarril Central Argentino en Dora para las comunicaciones con Buenos Aires, de pasajeros y correspondencia.

Esta combinación es de absoluta necesidad para los muchos habitantes de la zona que recorren los ferrocarriles del Estado, sin mayores gastos para estos, porque es excesivo el tiempo que ahora se emplea en el viaje a la capital federal.

En efecto, por las combinaciones vigentes se invierten 44 horas en el recorrido que con la que se solicita se podría realizar en 24.

Son tan evidentes las ventajas que reportaría esta reforma, para el comercio y la industria, que no es preciso exponerlas, desde que nadie desconoce lo que la rapidez en las comunicaciones, influye en el progreso de los pueblos.

GUERRA Y MARINA

ESCUELA DE TIRO

Autorizóse al teniente de ingenieros Luis C. Candelaria, para interrumpir el curso de la escuela de tiro durante el corriente año, debiendo efectuarlo el próximo.

ESCALAFON DEL EJERCITO

Se ha dictado una resolución estableciendo que los oficiales comunicarán por nota, antes del 30 del corriente, a la dirección del personal, todo error u omisión que notaren en el escalafón, fundándolos, para efectuar las correcciones si hubiere causa.

CAMBIOS DE DESTINO

Han pasado:

Al Hospital Militar Central, el cirujano de brigada asimilado a mayor, Arturo Scheneibel: a la disponibilidad por 6 meses, el mayor Franklin Olmos.

—El pase del capitán Alberto de Oliveira Cézar al estado mayor del ejército, como ayudante del jefe, será considerado además "en comisión a prueba".

AGREGADO NAVAL CHILENO

Esta mañana concurrió al ministerio de marina, con objeto de despedirse del titular, el agregado naval de Chile, teniente 1o. Barbosa Baeza.

Este distinguido oficial regresa a su país llamado a otro puesto por su gobierno.

FALLECIMIENTO

Se ha tenido noticia en el ministerio de guerra del deceso del teniente Severo Apario, ocurrido en el día de ayer en Villa María (Córdoba).

El extinto prestaba servicio en el 4o. batallón de zapadores pontoneros.

Diplomáticas

Ministro argentino en Suiza—

Mañana emprenderá viaje a Europa en el transatlántico "Reina Victoria Eugenia", el nuevo ministro argentino en Suiza, señor Lagos Mármol. Este fué recibido esta tarde en audiencia de despedida por el primer magistrado.

Recepciones diplomáticas—

El ministro de relaciones exteriores ha fijado los días miércoles de 10 a. m. a 12 m. para la recepción de los jefes de misión del cuerpo diplomático acreditados ante nuestro gobierno.

Notas de la guerra

Escándalos en la nobleza

LA VENTA DE TITULOS

Muchos son los gobiernos que han hecho negocio con la venta de títulos de nobleza y condecoraciones.

En Inglaterra, los primeros baronets fueron creados en los tiempos del rey Jaime I. Viendo el conde de Salisbury la necesidad de dinero del rey, le sugirió la creación de doscientos nuevos pares, con tal de que contribuyesen al tesoro con $ 5000 cada uno.

Como el rey manifestara que los otros pares podrían ofenderse, el conde le respondió: "Señor, esto os hará mucho bien, y a los nobles poco mal".

En los tiempos modernos el primer comerciante al detalle que fuera ennoblecido fué sir Thomas Lipton. A continuación recibieron títulos de nobleza un constructor de automóviles, un comerciante en seda y un zapatero.

Los asuntos políticos tienen también influencia en la concesión de títulos. Se cita el caso de haberse ofrecido a una persona el título de caballero, siempre que, además de la cantidad establecida, se comprometiera a votar por un partido determinado.

En Alemania, el leader socialista Liebknecht reveló algunos escándalos por la concesión de títulos por pago de comisiones. Publicó una carta del general Von Lindenan, en la que se reconocía deudor de cierto médico por una gran suma, que se comprometía a pagar en caso de que no recibiera el título de profesor dentro de un año.

Otro médico pudo recibir su título de profesor pagando $ 10.000 y $ 375 de comisión.

Liebknecht aseguraba que en el año 1912 las personas que deseaban títulos de profesor, eran recibidas por un oficial al servicio de la emperatriz, por intermedio de quien se hacían todos los negocios de esta especie.

En tiempos del presidente Grevy, se hizo en Francia un verdadero tráfico de la concesión de la legión de honor y de las palmas académicas. Por intermedio de una cierta Mme. Limousine, amiga de M. Wilson, yerno del presidente, bastaba una entrega de 20.000 francos, para conseguir la cinta roja de la legión de honor. Esta cantidad, según se averiguó después, se dividía en cuatro partes. Un jefe de sección fué encarcelado por tres meses. Un general de brigada huyó cuando iba a ser enjuiciado. A Mme. Limousine le costó seis meses de prisión. Y a M. Wilson no sufrió nada, este asunto costó la renuncia al presidente Grevy.

Don Pedro, emperador del Brasil hasta 1889, fué el último soberano que ofreció títulos en venta. Para la construcción de un nuevo hospital en Río de Janeiro, concedió el título de barón al que contribuyese con 100.000 reis, y el de conde a que diera 250.000 reis.

Todavía se ve a la entrada del hospital la inscripción que hizo poner el emperador Don Pedro:

"La vanidad humana a la miseria humana".

Elecciones Municipales

6 Octubre de 1918

CANDIDATOS a concejales de la U. C. R.

Saturnino J. García Anido
Eduardo M. Tomasewski
Rómulo B. Trucco
Leopoldo Bard
Guillermo Sullivan
Santiago Rocca
Manuel Manrique
Florencio Lezica Alvear
Arístides Saccone
Eduardo Maggio
José A. Tagliabue
Juan F. Poggi
Antonio Inchausti
Pablo M. Barlaro
Matías Gil
Nicolás Selén
Mario Jiménez
José Antonio Amuchástegui
José Luis Alvarez
Luis A. Mela
Víctor Spota
Bernardo Costa
Ernesto Beascochea
José Raíces
Lucio Ramos Otero
Amadeo E. Grandi
Carlos A. Varangot
Roberto M. Ortiz
Pedro Imaz
Angel Vallati

PALACIO DE JUSTICIA

TURNOS

Fuero civil — Secretarios doctores Cúneo, días 1 y 8; Delheye, 2 y 9; Miguens, 3 y 10; Marcó, 4 y 11; Oderigo A. C., 5 y 14, y Oderigo V. F., 7 y 15.

Recusaciones: juez doctor Adolfo Casabal.

Fuero comercial — Juez Dr. Tristán M. Avellaneda, con los secretarios doctores García, días 1, 4 y 8; Cermesoni, 2, 5, 10 y 14; Del Campillo, 3, 7, 11 y 15, y Navarro 9.

Recusaciones: juez doctor Eduardo M. Naón.

FALLO DE LA EXCMA. CAMARA [illegible]

Facultades de los jueces en las correcciones [illegible]

Confirmando la sentencia del doctor Juan Carlos Lagos [illegible] cámara [illegible] motivo [illegible] nos que el juzgado consideró ofensivos a alguna de las partes que intervenían en un juicio sucesorio, el mencionado juez ha hecho [illegible] estricta aplicación del artículo [illegible] del código de procedimientos.

El auto del juez es el siguiente:

"Notando el juzgado que las palabras subrayadas con lápiz carmín empleadas por el doctor U..., son ofensivas a la persona del abogado que patrocina este juicio, como a la del procurador y estando el infrascripto en el deber de velar por la cultura del lenguaje que emplean las partes y por el decoro mismo del juzgado: téstanse por secretaría las mencionadas palabras, apercibiéndose a su firmante para que en lo sucesivo guarde estilo. rts. 52, 53 y 54 del código de procedimientos.

Este auto fué recurrido por la parte afectada, a lo que el juez no hizo lugar, acordando la apelación y fundándolo en los términos que expresamos a continuación, considerando:

"Que no puede desconocerse al juzgado la facultad que ha ejercido de oficio y de acuerdo a lo dispuesto en los artículos 52, 53 y 54 del código de procedimientos desde que es el criterio judicial el que resuelve la aplicación de correcciones disciplinarias, independientemente de las partes que por cualquier concepto intervengan en los juicios.

Que la calificación de los actos en contrario hecha en términos injuriosos ante el juzgado a quien dirigen las peticiones de autos, es causal suficiente para imponer la corrección disciplinaria y [illegible] que se hagan por la contraparte dos afirmaciones que han motivado la reclamación en trámite".

CONVOCATORIAS Y QUIEBRAS

El juez de comercio doctor Martín y Herrera, por la secretaría Casares, proveyó de conformidad la solicitud de convocatoria de acreedores que presentara la firma Devoto y Cía., nombrando interventores al Banco de la Nación Argentina y a la sociedad Jorge Bemberg y Cía. La junta de verificación de créditos fué señalada para el [illegible] de octubre próximo. Informará el contador Keller.

—A pedido de partes interesadas fueron declarados en quiebra los siguientes comerciantes:

Sixto Rodríguez, establecido con depósito de vinos en la calle [illegible] 2250; junta de acreedores: [illegible] octubre; contador: Guyot. Juzgado del doctor Naón, secretaría [illegible].

—Abraham Stein, dueño de panadería situada en la calle [illegible] 456; junta de acreedores: 14 de octubre; contador: Magaldi. Juzgado del doctor Alberto [illegible] secretaría Jordán.

—Elvira Vila de Fernández, propietaria del negocio de [illegible] instalado en la calle Bartolomé [illegible] tre 2371; junta de acreedores: [illegible] de octubre; contador: Tibaldi. Juzgado del doctor Juan B. [illegible] secretaría Sabatier.

INTERDICCION LEVANTADA

Habiendo desaparecido las [illegible] que motivaron la declaración de quiebra de los señores [illegible] Hnos., el juez doctor Martín y Herrera, por la secretaría Brito, resolvió rehabilitarlos para [illegible] nuevamente el comercio.

NOMBRAMIENTO

Ha sido designado jefe de la sucursal del Banco de la Nación Argentina en los tribunales el señor Carlos N. Rodríguez, que desde hace 22 años ha desempeñado puestos de responsabilidad y confianza en el establecimiento. Es una justa y merecida designación.

[illegible] militar en los frentes Occidental y Oriental

[illegible] ... Cambrai, donde avanzan ... [illegible]

... al norte por Juniville, hasta ... y por último frente ... donde operan los norteamericanos ... general Pershing.

... estamos en condiciones ... bien entendido que ... por ... donde ... mayor ... en el actual momento ... quebrantado por completo la resistencia del adversario.

Por el frente de Flandes, como ya lo anticipábamos ayer, los belgas, después de la brillantísima maniobra de flanqueo que les colocó en posesión de Dixmude, llevaron su empuje con tan decisivo aliento, que ya combaten dentro de los suburbios de Roulers, hallándose ahora a tre-

entre los ferrocarriles de Rheims a Rethel y Mezieres y de St. Menehould a Monthois, Vouziers y Rethel, mientras los norteamericanos arrollan al enemigo por las colinas y los desfiladeros del Argona, de Apremont a Grand Pré y Vouziers, habiendo rebasado Challerange las avanzadas de ambos ejércitos. De esta suerte, el general Gouraud dispone de una gran red de caminos y de un ferrocarril interno en la zona de operaciones, y que va de una a otra de las alas de su frente, bordeando el río Py y pasando por Challerange.

Sus condiciones, por lo tanto, son ventajosas, en la misma medida que van declinando las ventajas topográficas y tácticas del frente alemán.

En cuanto a la situación en oriente, una vez puesto en vigencia el

MAPA DE LA REGION DE CHAMPAÑA AL ARGONA

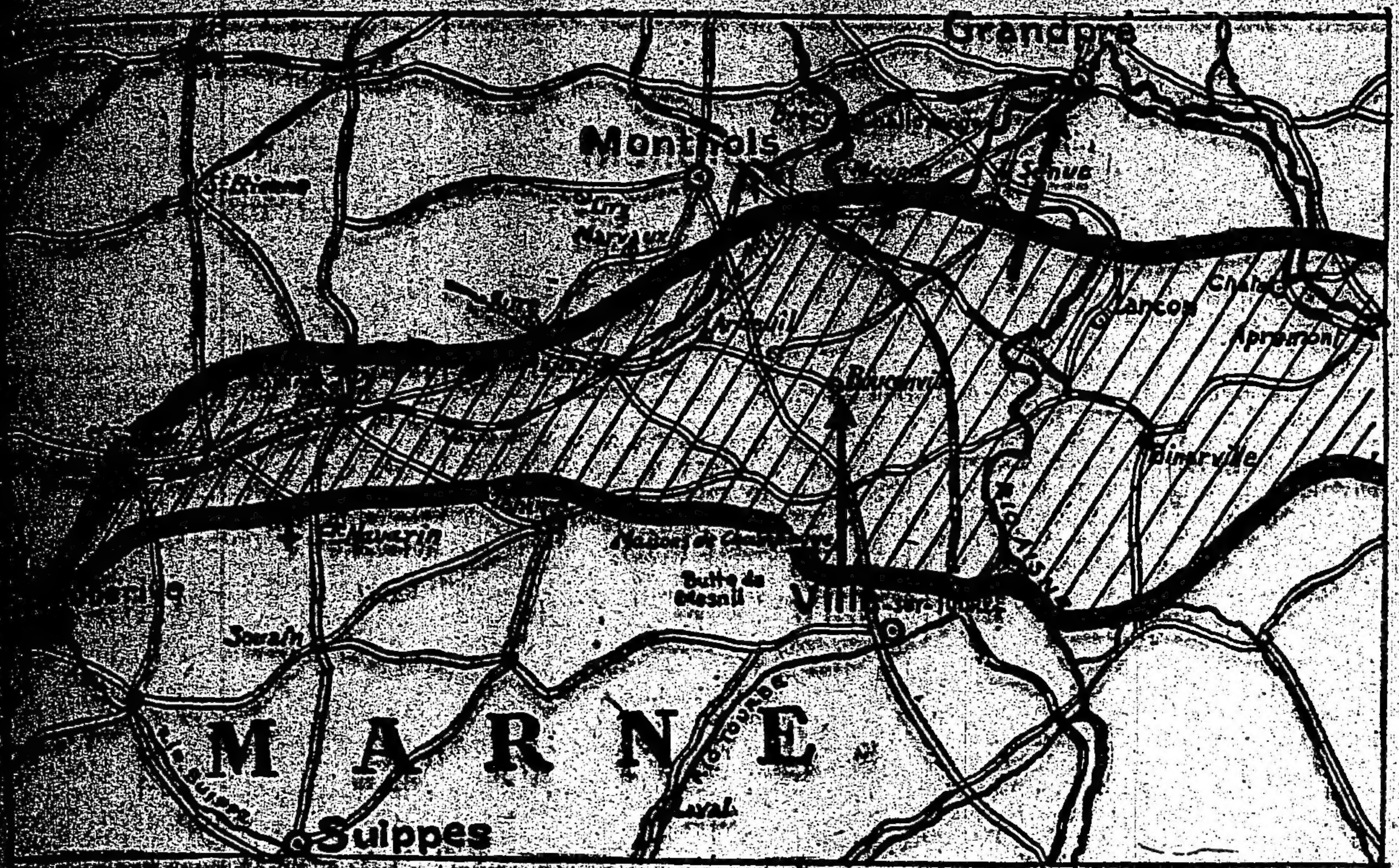

[La zona] rayada indica el terreno ganado por las fuerzas del general Gouraud. [Las flechas] señalan el punto principal de ataque (Bouconville), y el objetivo inmediato (Grandpré).

... del grupo de ejércitos del general Fayolle — los cuales han rebasado el eje de la disputada ciudad; ... de Chemin des Dames, embestidos victoriosamente por las fuerzas mandadas por los generales Mangin y Berthelot, que han desalojado a los alemanes de la altiplanicie, hasta la parte media, preparándose a ... la meseta de California y el atrincheramiento fortificado de Craonne. Frente de Champaña, enérgicamente atacado por el general Gouraud, quien avanzó ayer su línea ... Bouconville; frente del Argona, donde los norteamericanos, a órdenes del general Liggets, operan en ... con el ala derecha del ... general Gouraud, teniendo ambos ... objetivo de convergencia ... nudo de los caminos del ... septentrional, extremo del ... de Vouziers, que se prolonga

ce kilómetros hacia el este de la línea básica de partida. La posesión de la mencionada plaza hace a los aliados dueños de las vías férreas de Ypres a Roulers y a Tourot. De Roulers continúan los ferrocarriles a Menin, Iseghem y Thourout, punto intermedio de la vía hacia Brujas, como Iseghem lo es de la que sigue hacia Courtrai.

Las batallas más encarnizadas ocurrieron ayer en Cambrai, y en la zona comprendida entre Marcoing y Le Catelet, donde los alemanes llevaron a cabo vigorosos contraataques de contención, a la altura de Conneller y Villers Guislain, al borde del Canal de Saint Quentin.

La batalla de la Champaña es una brillante operación en que, según antes dijimos, realizan de concierto los generales Gouraud y Liggets, batiendo el primero la zona comprendida

armisticio otorgado a Bulgaria, previa su incondicional sumisión, los ejércitos búlgaros son desmovilizados bajo la vigilancia inmediata del general Franchet D'Esperey.

La capital de Bulgaria, Sofía, y todo el territorio del reino recibirán guarniciones aliadas. El comando aliado dispone de los ferrocarriles.

Las operaciones continúan victoriosamente contra las fuerzas alemanas, austro-húngaras y turcas, a quienes no comprende el armisticio. Uskub ha sido ocupado por la caballería francesa; y la persecución del enemigo continúa.

A última hora de ayer se anunciaba, aunque no oficialmente, que Turquía solicitaba armisticio. En puridad, no le queda otro recurso, ya que la penetración de los aliados en Bulgaria deja el territorio otomano a merced de las tropas victoriosas.

EL TIEMPO

[illegible] ... vientos suaves del este ... en casi todas las regiones ...

... los avisos de lluvia recibidos por la oficina meteorológica ...

Buenos Aires: Cañada Seca 3 mm., ... Dionisia 3, Las Armas 2, Mar del Plata M. 1, Miramar S. 3, ... Regina 3.

Santa Fe: Arequito 3 mm., Armstrong ..., Berabevú 5, C. de Gómez ..., Bica 16, Carcarañá 2, Casilda ..., El Trébol 2, Iturraspe 5, ... María Susana 1, Rufino ... 2, San José 7, San Ri...

San Luis — Alto Grande 1, Balde ..., B. Esperanza 14, Daract 8, ... 15, Fortuna 4, Fraga 5, ... 16, La Maroma 5, Lavaisse 2, ... Navia 21, Segovia 1, Unión ..., Villa Mercedes 5.

Córdoba — Achiras 4, Alejandro ... 6, Assunta 18, Balgorria ..., ... 4, Bell Ville 5, Bru... Buchardo 3, Cabrera 5, Ca... Corral de Bustos 14, ... Chucul 5, Curapaligüe 16, ... Vélez 3, Etruria 10, Fotheringham 2, General Roca 6, General ... 20, Holmberg 21, Idiazábal ..., Inriville 3, Isla Verde 11, ... Laboulaye 9, Lagunillas 7, ... 15, La Cautiva 23, Las ... Leones 7, Levalle 35, Los ... Mackenna 29, Marcos ... Mattaldi 2, Moldes 5, Mo... Noetinger 5, Oliva 1, Or... Pasco 15, Paunero 8, Pi... Río Cuarto 5, Salguero 6, ... 11, Santa Victoria 15, Se... San Marcos 6, Viverto 3, Villa María 2, Villa Moderna 11, Villa ... Washington 10.

Pampa Central — Colonia La Pas..., Colonia E. Mitre 3, Chamaicó ..., Gómez C. 4, Jar... Santa Galla 6, Quetrequén 2, ... Victorica 1.

Neuquén — Cipolletti 1, Las La... ... 16 de Octubre 1.

Mendoza — Cacheuta 2, Canale... Carmensa 4, Colonia Alvear ..., Nacional 6, Luján de Cuyo, ... Lanz 20, Mendoza 4, Monte... 7, Pampa Tigre 8, San Ra... Oro 5, Tunuyán 15.

En Correos y Telégrafos

RENUNCIA Y REEMPLAZO

La dirección general de correos y telégrafos ha aceptado la renuncia que de su cargo le presentara el jefe de la oficina Estación Elena (provincia de Córdoba) don Fermín Asurmendi, nombrando en su reemplazo al comerciante de la expresada localidad don Carlos Medina.

NOMBRAMIENTOS

Por la institución postal y telegráfica se han efectuado las siguientes designaciones de jefes de oficinas:

De la dependencia Centeno (provincia de Santa Fe) en lugar de don Juan B. Viale, que renunció, a don José Viale, comerciante de dicho punto; de la oficina Christophersen (provincia de Santa Fe), en reemplazo de don José V. Acevedo, que falleció, al comerciante de la referida localidad don Antonio Campra; y, de la dependencia California (provincia de Santa Fe), en vez de doña Carmen R. de Toledo, que fué dejada cesante, al actual jefe de la estación ferroviaria local don Francisco J. Romanello.

VISITAS DE INSPECCION

Han sido visitadas por comisionados adscriptos al cuerpo general de inspección de la repartición de correos y telégrafos las oficinas que a continuación se indican:

Cabecera del 8o. distrito (Mendoza), jefatura del 9o. distrito (San Juan), Alto Alegre, Hernando (Córdoba), Lugones (Santiago del Estero), General Arenales, Sucursal número 17 (capital federal), Río Segundo (Córdoba), jefatura 11o. distrito (Río Cuarto. Córdoba), cabecera subdistrito Villa María (Córdoba), estación Perico (Jujuy), San José de la Esquina, Rosario de Lerma (Salta), sucursal número 22 (capital federal), Laboulaye, Alta Gracia (Córdoba) y cabecera 20o. distrito (La Rioja).

De acuerdo con los respectivos informes elevados a la superioridad por los mencionados inspectores, la dirección general del ramo ha adoptado las medidas pertinentes con objeto de que a la mayor brevedad y por las secciones que correspondan se procedan a subsanar las deficiencias constatadas en el mecanismo de los distintos servicios ... [illegible] ... dando por último las medidas disciplinarias del caso que se hubieran hecho pasibles los empleados culpables de las irregularidades habidas.

Información General

UNION TALLERISTAS DE CALZADO

Con esta denominación acaba de constituirse un centro comercial entre los propietarios de talleres y fábricas de calzado.

La comisión directiva ha quedado compuesta del modo siguiente: Presidente, Sebastián Santamaría; vicepresidente, Nicolás Carullo; secretario, Rosendo Grabalosa; prosecretario, José San Martín; tesorero, Luis Vitulli; protesorero, Luis Mungai; vocales: Francisco Lorusso, Juan Moral, Julio Abelenda y M. Rodríguez; revisadores de cuentas: Luis Costero y Carlos Vermaerke; jurado permanente: Miguel Caracciolo, Carlos Barnachi, Elías Abelenda, Domingo Trota y E. Rotondara.

PRO PAMPA PROVINCIA

La comisión provisoria que organiza la constitución del comité de la Juventud pro autonomía de la Pampa, ha convocado a sus adherentes a una asamblea que se realizará esta noche a las 9, en el local de la Av. de Mayo 575, a fin de determinar el programa del comité, establecer la organización del mismo y nombrar su comisión directiva.

PERSONAL DE TRANVIAS, TELEFONOS, GAS Y ELECTRICIDAD. — SU JUBILACION.

Despachado favorablemente por la comisión de legislación de la cámara de diputados, el proyecto de ley sobre creación de la caja de jubilaciones y pensiones para empleados y obreros de las empresas de tranvías, teléfonos, gas y electricidad, de que es autor el ex diputado doctor Tomás de Veyga, la comisión especial constituída para gestionar la sanción legislativa del proyecto, recibe en el local de su secretaría, Corrientes 951, las observaciones pertinentes que los beneficiados crean oportuno presentar a la honorable cámara, cuando en ella se realice la discusión respectiva.

SOCIEDAD QUIMICA ARGENTINA

En la asamblea recientemente celebrada por esta prestigiosa sociedad, se procedió a la renovación de su comisión directiva, constituyéndose en la forma siguiente:

Presidente, Dr. Horacio Damianovich; vicepresidente, Dr. Atilio A. Bado; secretario de actas, Dr. Hércules Corti; secretario de correspondencia, Dr. Ernesto Longobardi; tesorero, Dr. Enrique A. Letiche; protesorero, Dr. Carlos A. Grau; bibliotecario, Dr. Víctor L. Meaurio; vocales, Dres. Víctor J. Bernaola, Guillermo E. Schaefer, Alois Eliess, Alfredo Sordelli, Carlos Heredia, Teodoro Cromberg y Eulogio M. Villela.

CENTRO EMPLEADOS DE COMERCIO

En la última asamblea celebrada por los socios de este centro, se renovó su comisión directiva, quedando constituída de la manera siguiente:

Presidente, Francisco Márquez; vicepresidente 1.o, Alfredo Pittaluga; id. 2.o, Miguel P. Firpo; secretario, Nicolás Moreno; prosecretario, Manuel F. Domínguez; tesorero, Antonio Mallofré; protesorero, José Solaberrieta; vocales, Pablo Roig, Pedro Orione, Rafael Proubet, Florencio Martínez, Amadeo Roggero, Luis Rembado.

ACEITE CONDAL

PURISIMO DE OLIVA

Las eminencias médicas le dirán a usted que el aceite "CONDAL" es de resultados maravillosos para los estómagos delicados y enfermos del hígado. Poderoso tónico, alimenticio y reconstituyente para personas pálidas y anémicas.

La pureza de este aceite y su especial refinación lo hacen el más eficaz para la mesa, a [la] par que el más digestivo que se asimila al organismo.

UNICO IMPORTADOR:
[FER]NANDO SANJURJO — ALSINA 1000

UNION CIVICA RADICAL

COMITE DE LA CAPITAL

LA SESION DE ANOCHE

Nuevas autoridades

Respondiendo a la convocatoria que les fuera pasada, se reunieron anoche los delegados al comité de la capital, a fin de tratar la orden del día que se refería a la elección de sus autoridades.

Presidió la reunión el presidente provisorio, señor ..., quien hizo presente que de acuerdo con la orden del día y lo que prescribe la carta orgánica y el reglamento del comité, debía procederse a la votación. Acto continuo votaron los señores delegados ... Practicado el escrutinio por una comisión compuesta por los señores ... Pasqualetti y Tagliabue, arrojó el siguiente resultado:

Para presidente el señor Elo Zalduá con 36 votos; vicepresidente primero doctor Amadeo E. Grandi, con 40; vicepresidente segundo, señor Juan B. Barnetche, con 41; tesorero, señor S. J. García Anido, con 40, y protesorero, doctor Antonio Franco, con 30.

En medio de grandes aplausos ocupó nuevamente la presidencia el titular electo, señor Zalduá, quien dijo que agradecía el honor que para él significaba la reelección y que estaba dispuesto, no sólo a ser el presidente, sino el amigo y compañero de todos los señores delegados, y que en ese sentido se encontraba en condiciones de prometer una obra eficaz y patriótica que es lo que entiende se debe hacer en el radicalismo.

De acuerdo con la facultad que el reglamento le confiere, el presidente designó secretarios del comité de la capital a los señores Luis J. Echart, Lorenzo Gaino, Arió J. Rubnalin y doctor José Antonio Amuchástegui.

Estas designaciones fueron igualmente recibidas con grandes aplausos.

Terminado así el objeto de la convocatoria, el señor Inchausti hace moción para que el comité pase a sesión ordinaria. En esta se delibera por espacio de dos horas sobre cuestiones internas, pasándose a cuarto intermedio, a las 12.50 a. m.

CONFERENCIAS A REALIZARSE

PARA HOY

Concentración de las secciones 10, 11, 12 y 13 en la plaza del Congreso, a las 9 p. m. Oradores: Candidatos a concejales, Sr. S. J. García Anido y doctores José A. Amuchástegui, Juan F. Poggi, Leopoldo Bard y Amadeo E. Grandi.

Sección 3a. a las 8.30 p. m., en Salom e Iriarte, doctor E. M. Tomazewski, doctor Miguel del Rivero y P. Ballester.

Sección 10a., a las 8.30 p. m., en Belgrano y Saavedra, doctor Guillermo R. Fonrouge.

Sección 16a., a las 9 p. m., en Guanacache y Baunes. Candidatos a concejales, Guillermo Sullivan y Eduardo Maggio. A las 9 p. m., en Juramento y Cabildo, José Astolfi, Sergez Ocantos y candidatos a concejales doctor José A. Amuchástegui y Eduardo Maggio.

PARA MAÑANA

Concentración de las secciones 14, ... [illegible]

Concentración de las secciones 15 y 18, a las 9 p. m., en Triunvirato y Canning, doctor Francisco Beiró y candidatos a concejales señor José A. C. Tagliabue, Guillermo Sullivan, Dr. Leopoldo Bard, Dr. Amadeo E. Grandi.

Concentración de las secciones 16 y 17, a las 9 p. m., en Cabildo y Pampa, doctor José P. Tamborini y candidatos Eduardo Maggio, Manuel Manrique, Dr. Amadeo E. Grandi y Dr. Leopoldo Bard.

Sección 4a., a las 9 p. m., en A. Brown y A. del Valle, Gregorio García, E. N. Outeda Millich y candidato Nicolás Selen.

Sección 19a., a las 9 p. m., en Coronel Díaz y Soler, doctor Carlos Gallego Moyano, doctor Guillermo Fonrouge, doctor Miguel del Rivero y doctor Leopoldo Bard.

Sección 7a., a las 9 p. m., en Río de Janeiro y Díaz Vélez, Silvio M. Bonardi, Luis Perissé (hijo), Carlos P. Bazzurro, J. J. del Rivero y P. P. Sanguinetti.

Sección 17a., a las 9 p. m., en Fitz Roy y Santa Fe, Evaristo Manrique, Manuel Jonas, Gregorio García, Manuel Orús, doctor Guillermo Fonrouge.

PARA OTRAS FECHAS

Circunscripción 8a., en Vieytes y Australia, el viernes 4, a las 8.30 de la noche. Oradores: candidatos a concejales, doctores Amadeo E. Grandi, Angel Vallatti y Guillermo Fonrouge.

Circunscripción 15a., en Avenida San Martín y Nueva York, el viernes 4, a las 8.30 p. m. Oradores Enrique Rouiet, Claudio Troncoso y candidato señor José A. C. Tagliabue.

El jueves 3, a las 9 p. m., en San Martín y Cayena. Hablarán varios oradores.

Circunscripción 17a., el viernes 4 a las 9 p. m., en Pampa y Cabildo. Harán uso de la palabra varios oradores.

SOBRE LAS ELECCIONES DE LA SECCION 10a.

El señor Juan Piñero ha dirigido una nota al presidente del comité de la capital, en la que le expresa que:

"Habiendo aparecido en "La Nación" de ayer nuevamente la noticia de que el señor Cires Yrigoyen ha estado interesado o comprometido en las elecciones internas de la circunscripción 10a., cumple a mi lealtad hacer presente que dicho correligionario ha permanecido completamente ajeno a tales incidencias, que hemos sido un grupo de correligionarios los que levantamos su nombre sin consultarlo, para candidato a la presidencia del comité.

Protesto ante el señor presidente una vez más, por no haberse desmentido la especie por la que se me hizo aparecer declarando que yo había llevado la urna por no ser candidato el señor Cires Yrigoyen. Tal declaración no la he hecho en ningún momento en el seno de ese comité, y veo con sorpresa que no se haya apresurado a desmentir la noticia que aparece como surgida de su seno, velando por el prestigio de correligionarios que, como yo, han consagrado toda su vida, a cooperar en la obra de la U. C. R. — Saludo a Vd. atentamente."

CIRCUNSCRIPCION 7a.

Subcomité Viva la Patria

Este subcomité efectuará en su local de la calle Gaona e Hidalgo una conferencia política, la que se llevará a cabo el día viernes 4 del corriente a las 8.30 p. m.

En este acto serán presentados al público los candidatos a concejales doctores Leopoldo Bard, Rómulo B. Truco y otros, quienes harán uso de la palabra sobre cuestiones comunales.

CIRCUNSCRIPCION 9a.

Esta noche se reunirá la comisión directiva del comité de la sección 9a. Balvanera Oeste, a fin de poner en posesión de sus nuevos cargos a los miembros de la misma electos últimamente. La reunión se verificará en el local del comité, Bermejo 52.

CIRCUNSCRIPCION 12a.

Este comité ha invitado a los miembros de la comisión directiva, electos el 31 de agosto ppdo., a tomar posesión de sus respectivos puestos en el día de hoy, a las 8.20 de la noche.

CIRCUNSCRIPCION 13a.

Subcomité J. B. Otamendi

En la reunión efectuada por este subcomité para renovar su comisión directiva, resultó triunfante por mayoría de votos la siguiente lista:

Presidente, señor Félix Rolando; vicepresidente, doctor Luis Ma. Ardiri Rocha; id segundo, doctor Adrián Fernández Castro; id tercero, señor Arturo Pineyro; secretario general, señor Ricardo Riguera; id primero, señor Joaquín Sansiñena; id segundo, señor Juan C. Fernández; id tercero, señor Constantino S. Blanco; tesorero, señor Guido C. Gavi; protesorero, señor Luis C. Cichero; bibliotecario, señor Néstor Sans Peña; delegados al com. circuns, señores Domingo González y Antonio Marchionna, 25 vocales y 13 vocales suplentes.

CIRCUNSCRIPCION 15a.

Subcomité Villa del Parque

Este subcomité ha resuelto que su secretaría permanezca abierta los días 3, 4 y 5 del corriente, de 8.30 a 10 de la noche, a fin de atender a los correligionarios y simpatizantes que deseen hacer consultas respecto de las elecciones municipales. La secretaría funciona en el local Campana 3032.

CIRCUNSCRIPCION 19a.

Anoche a las 9 p. m., se reunió en su local de la calle Azcuénaga 1396, el comité de la sección 19a. Pilar. El presidente del comité saliente, hizo entrega a las nuevas autoridades elegidas el 31 de agosto del corriente año, de sus respectivos cargos. Presenció el acto numerosa concurrencia.

CONFERENCIAS REALIZADAS

En la sección 7a.

Organizada por el subcomité Viva la Patria, que actúa en el radio que comprende a Caballito Norte, se realizó anoche en las calles Rojas y Rivadavia, una conferencia de propaganda política con motivo de las elecciones comunales.

Abrió el acto el candidato a concejal doctor Leopoldo Bard, ocupándose de la reforma de ordenanzas impositivas, que hoy gravan en una forma desigual y arbitraria a los habitantes de la comuna. Se refirió luego al olvido y al abandono en que los concejales pasados habían dejado a los barrios apartados de la ciudad, como si la gente que los habita no tuviera el mismo derecho y las mismas consideraciones que los demás.

Terminó su discurso el doctor Bard haciendo interesantes consideraciones de carácter general, siendo muy ovacionado por la numerosa concurrencia.

Cerró el acto el señor J. Arturo Dufour, quien pronunció un interesante discurso que fué entusiastamente aplaudido por los oyentes, los que pasaban de 300 personas.

UNA ADHESION

La sociedad de fomento Primer Centenario, ha comunicado al presidente del comité de la sección 15 (San Bernardo), que dicha asociación ha resuelto adherirse a los trabajos que realiza el partido radical para triunfar en los próximos comicios comunales.

COMITE INDEPENDIENTE

Pro candidatura N. Selen

Este comité invita a todos los simpatizantes a concurrir a la asamblea que tendrá lugar esta noche a las 9 p. m. en el salón Olimpo Argentino, calle Patricios 218; harán uso de la palabra en ese acto los siguientes oradores:

Doctor Juan E. Vincent, Gregorio García, doctor Eduardo Tomazewsky (candidato a concejal) y el candidato a concejal señor Nicolás Selen y otros.

CLUB RADICAL SARMIENTO

Continuando la campaña electoral iniciada con motivo de las próximas elecciones municipales, esta noche a las 8.30 p. m., se llevará a cabo en la esquina de las calles Córdoba y Pueyrredón una conferencia organizada por este club. Harán uso de la palabra los señores Juan M. Merlo, Augusto C. Durante y el candidato a concejal, doctor Leopoldo Bard.

... unirá en este ... los días ... corriente mes de octubre.

MUNICIPALES

APERTURA DE UN PASAJE

De acuerdo a lo resuelto por el juez doctor ... en la cuestión que promoviera a la municipalidad don ..., la intendencia ha ordenado el ... miento de obras públicas proceda al levantamiento y retiro del ... barreras que interceptan el pasaje sin nombre situado al lado de las vías del ferrocarril Central Argentino entre las calles Baez y ... laguirre.

DESAGUES

Conforme a lo solicitado por la asociación de fomento General San Martín, se ha dispuesto que el departamento de obras públicas proceda a la construcción de ... desagüe en las calles ... Alvarez Thomas a Roseti y ... de Dorrego a Humboldt.

CONSTRUCCION DE PAVIMENTOS

Debido a las gestiones de ... vecindarios y comisiones de ... la intendencia ha dispuesto ... a licitación pública para la construcción de ... ción de enmaderado en ... lico de Solís a Bernardo de ... yen y adoquinado de granito ... base de cal en las calles ... Bahía Blanca a Bogotá, ... Avellaneda a Neuquén, ... Cayena y Georgetown de ... Andes a Avellaneda y ... relos de Méndez de Andes a ...

APERTURA DE CALLES

Ha sido aceptada la cesión gratuita de la superficie de ... metros cuadrados para la apertura de las calles Pizarro, ... Olden y rectificación de ... rrazábal de Provincias Unidas ... lio Mitre.

Exportación de carnes

El frigorífico La Blanca ha ... gado en el vapor "Monviso" ... chado a órdenes, 1321 cuartos ... vacunos congelados y 1101 ... carne sin hueso; en el vapor "... sarina", despachado a órdenes, 11.722 cuartos de vacunos congelados, 2652 reses de carneros y ... trozos de corderos, en el vapor "... merara", despachado a órdenes ... cuartos de vacunos congelados ... reses de carneros y 531 trozos de corderos.

Los ascensos militares — Nuevos acuerdos del Senado

El senado se ocupó en la sesión secreta de ayer, a la que asistía el ministro de guerra doctor Moreno, de las propuestas pendientes sobre ascensos en el ejército, prestando acuerdo a todas ellas. Las referidas propuestas del poder ejecutivo comprendían a los siguientes militares en promoción: para coroneles a los tenientes coroneles de infantería Antonio A. López, Alfredo T. Olces, Martín J. López, Doralio Hermosid, Felipe S. Alfonso, Alfredo T. Córdoba, Arturo Poisson y Juan J. Martínez; de artillería José S. Ledesma y Carlos F. Spika y de ingenieros Enrique Mosconi.

Como se sabe, la consideración de estos ascensos fué suspendida en la sesión anterior ... [illegible] ... de los señores senadores hubo de ser corregido después de una revisión prolija de la nueva ley, comprobándose que con su mecanismo en la práctica la descongestión en los cuadros se habrá producido dentro de pocos años.

Con los acuerdos del senado se regulariza la situación dentro del ejército y se consagra la justa preparación y la brillante foja de servicios prestados a la nación, dentro de su institución armada por los distinguidos jefes a quienes el premio del ascenso ha correspondido esta vez. Algunos de los nuevos coroneles que se encontraban en antesalas, recibieron los plácemes de sus amigos, así como el ministro de la guerra, que poco después se retiraba del recinto.

Coronel Juan J. Martínez

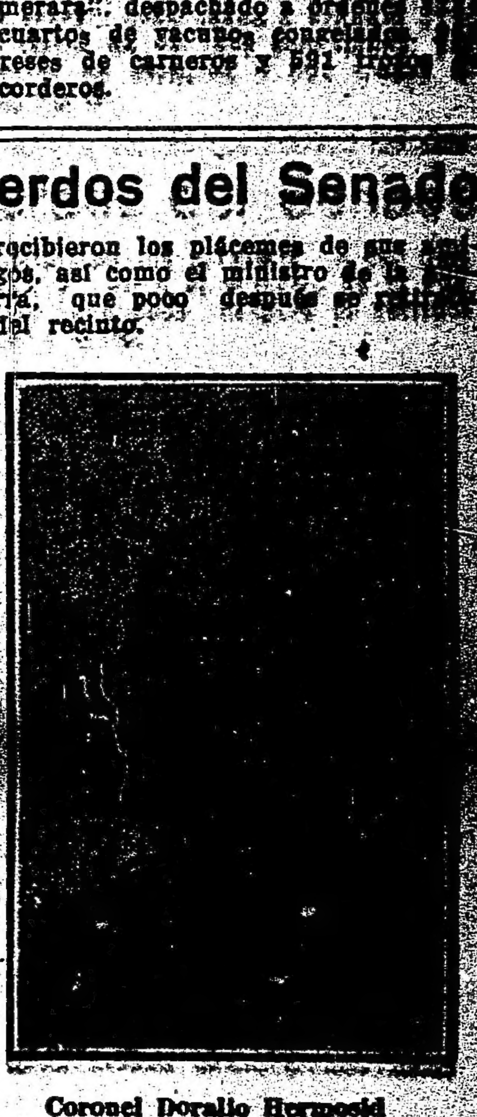

Coronel Doralio Hermosid

Coronel Carlos F. Spika

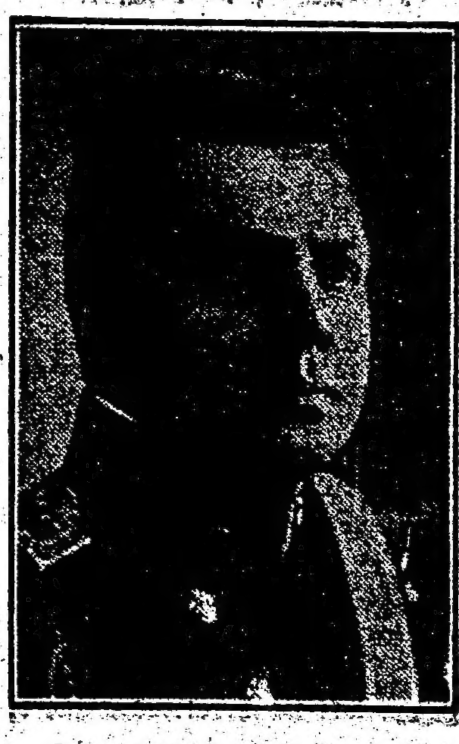

Coronel Enrique Mosconi

Coronel Arturo F. Poisson

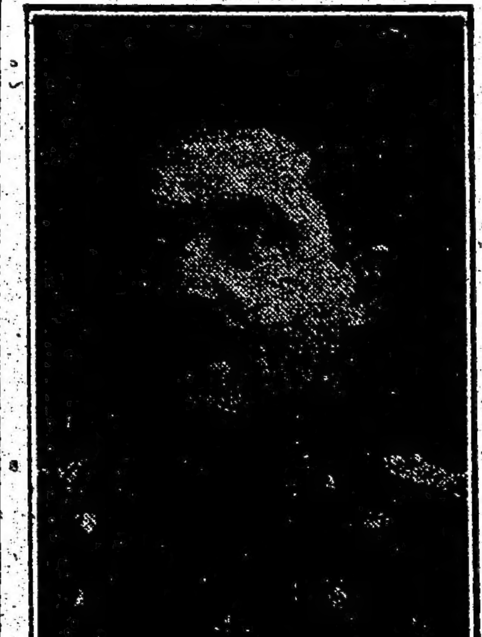

Coronel Antonio López

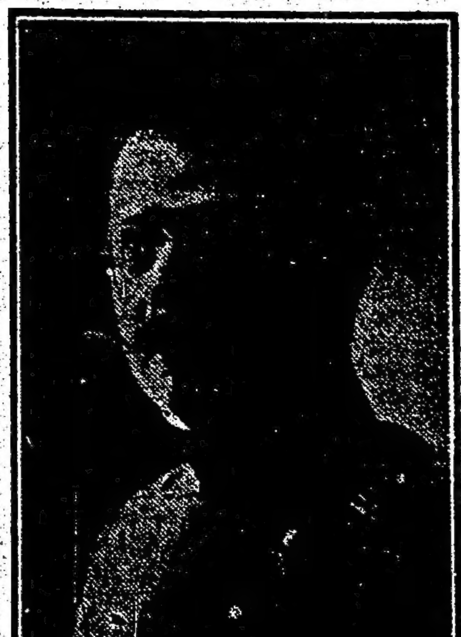

Coronel Alfredo Córdoba

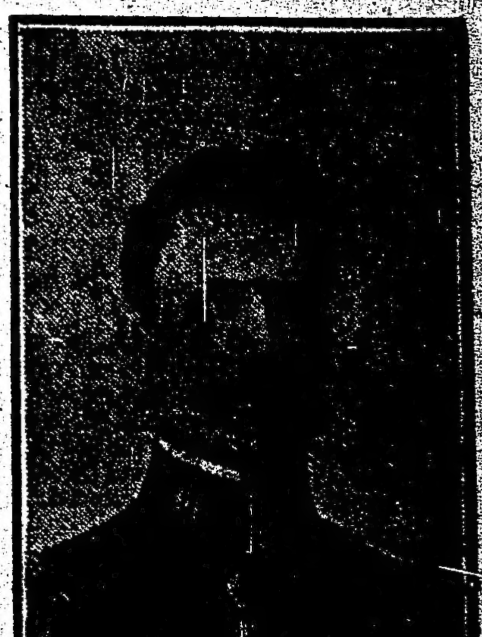

Coronel Felipe Alfonso

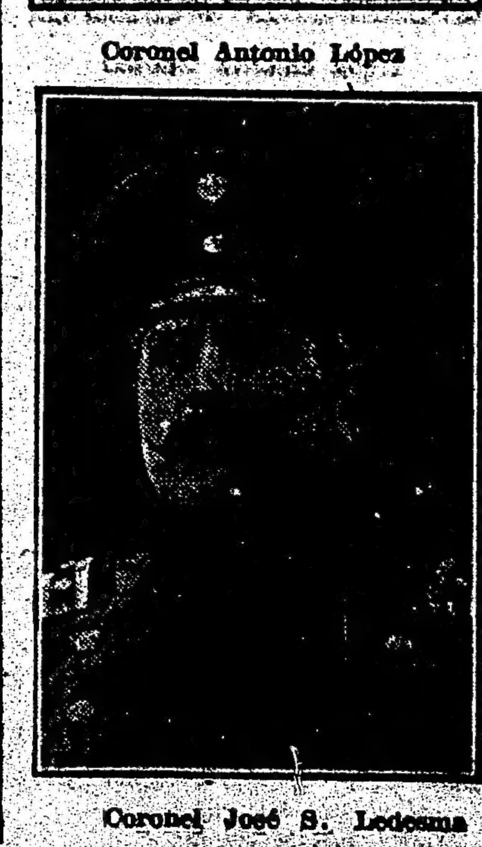

Coronel José S. Ledesma

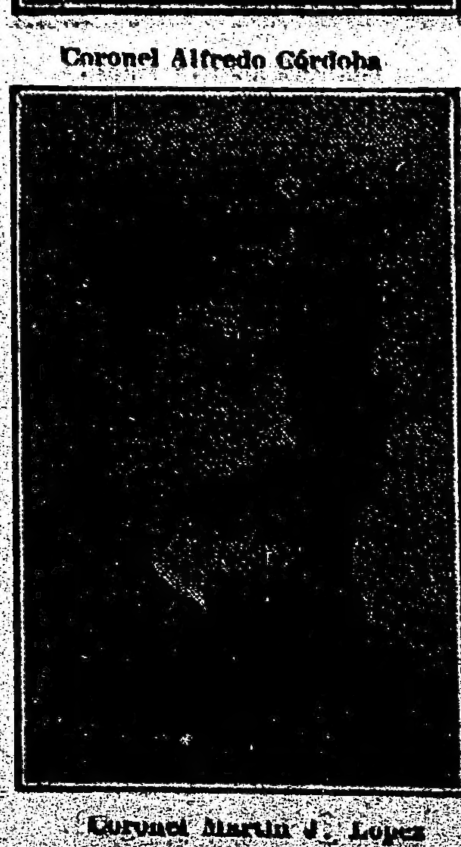

Coronel Martín J. López

Coronel Alfredo [illegible]

...S PARLAMENTARIOS

Terminación del período ordinario

SESIONES DIURNAS Y NOCTURNAS DEL SENADO

Mensaje del P. E. sobre las intervenciones

... Subsidio para el congreso agrícola de Córdoba—Terreno al Banco Hipotecario

LEY DE NAVEGACION Y CABOTAJE

EL CENSO Y LA REPRESENTACION PARLAMENTARIA — INTERESANTE EXPOSICION DEL DOCTOR MELO — PARA EL JUICIO POLITICO AL Dr. ARROYO — EL SENADO SE CONSTITUYE EN TRIBUNAL — SE APLAZA EL CENSO, APROBANDOSE EL PROYECTO DEL DOCTOR GONZALEZ

Entrada del mensaje del P. E. sobre ascensos en la armada

Sesiones en minoría de la cámara de diputados

...ones que el senado hubo celebrado sesión secreta de que damos cuenta aparte para prestar acuerdo a los ascensos militares, [illegible] públicamente, bajo la presidencia del doctor Villanueva, la secretaría da lectura del siguiente mensaje del poder ejecutivo:

... de acuerdo con lo dispuesto en los decretos que, en copia autorizada, acompaña, tengo el honor de [illegible] al H. congreso para llevar a su conocimiento los diferentes casos en que el poder ejecutivo ha considerado de su deber usar de las facultades que le corresponden para garantir, en las provincias a los [illegible] de asegurar el régimen republicano de gobierno.

En la provincia de Buenos Aires, en cumplimiento del decreto de 24 de abril de 1917, y de la ley 10.356 sancionada por V. H., se han reorganizado los poderes públicos, de acuerdo con la constitución, al amparo de las amplias garantías; y en la memoria presentada al poder ejecutivo por el señor interventor José L. Cantilo, encontrará V. H. una información detallada de la obra reconstructiva realizada por la intervención federal en dicho estado.

Por las razones que el poder ejecutivo tuvo oportunidad de manifestar al H. congreso, se decretó la intervención a la provincia de Córdoba a los fines de constituir en forma legal su poder legislativo, y la memoria del señor interventor doctor Daniel J. Frías, que también se acompaña, justifica ampliamente el criterio con que se procedió al eliminar las causas del conflicto de poderes surgido en aquella provincia.

Las intervenciones en Mendoza, Jujuy y Tucumán han terminado también la misión que se les confió, de acuerdo con los decretos respectivos y las memorias correspondientes e enviarán a V. H. tan pronto como se encuentren a disposición del poder ejecutivo.

Por motivos de distinto orden, pero relacionados todos con el propósito de dar a los pueblos las mayores seguridades para la libre y legal elección de sus mandatarios, no ha terminado todavía la reorganización de los poderes en las provincias de Corrientes, La Rioja, Salta y Catamarca, intervenidas como las anteriores por las razones expresas en los respectivos decretos. — (Firmado): ... Irigoyen. — José R. Gómez.

[illegible] Civit pregunta cuáles [illegible] tratándose de los mismos documentos que figuran en las memorias del ministerio del interior, entiende que el P. E. manda estos decretos con un excesivo retraso y propone se les pase a estudio de la comisión de negocios constitucionales.

Prosperó en cambio, la indicación hecha por el señor Zabala de destinarlos al archivo, directamente.

Los senadores por San Luis—

Se da cuenta la secretaría de la comunicación recibida del gobierno de San Luis, haciendo saber que han sido elegidos senadores nacionales por esa provincia, en reemplazo de los señores Mendoza y Guiñazú, que terminan sus mandatos, los señores Estanon T. Adaro y Adolfo Rodríguez Saa.

La comunicación quedó retenida en la mesa de la cámara para darle entrada como corresponde en las sesiones preparatorias.

Pensiones que se sancionan—

A moción del señor Esteves se resolvió tratar conjuntamente todos los despachos referentes a pensiones, algunos de los cuales comprendían a proyectos de ley en revisión que pasaba la otra cámara. Se aprobaron los que acuerdan esa clase de beneficios a las siguientes personas: Serafina Ruiz, Angela Cevallos, Elvira Palacios de Caen, Sofía Terán, Julia S. de Romero, Bernarda García Moreno, María S. de Basavilbaso, Jacinta G. de Muñiz, Felisa S. de Castellanos, Francisca G. de Paez, Isabel Baigorria, Josefina I. Arana, Delia Somellera de Lara, Anacleto Salvatierra (jubilación), Jostina Salcedo de Ocampo, Juana Arias de Jollico, Manuela Montenegro de Costa, S. de Gallardo, María Maggi de Pérez, Joaquina Alvear de Méndez, N. Muñoz, Mercedes de Arce, Patrocinia, Elvira y Zoraida Adaro y Luisa Gutiérrez de Pena.

Para el congreso agrícola de Córdoba—

Por moción del señor Melo, se resolvió tratar sobre tablas el proyecto de ley en revisión que acuerda un subsidio de 20.000 pesos al congreso agrícola que ha de realizarse en Córdoba el 12 de octubre próximo. Fué definitivamente sancionado.

Escrituración de terrenos—

La misma moción del señor Melo comprendía el proyecto de ley en revisión, que autoriza al P. E. a escriturar unos terrenos de propiedad fiscal en Bahía Blanca, con destino al Banco Hipotecario Nacional. Como en el caso anterior, la sanción se produjo sin oposición.

Cognac ROBIN
de Jules Robin & Cie. COGNAC
Casa fundada en 1752
V. V. O.
CALIDAD EXTRA VIEUX
Unicos importadores:
Mignaquy & Cía.

Ley de navegación y cabotaje—

Figuraba en la orden del día el despacho de la comisión de agricultura en el proyecto modificatorio de la ley de navegación y cabotaje.

Informando sobre el particular, dijo el señor Civit que si bien esas modificaciones no eran fundamentales, tendían a aclarar el concepto de la ley la que procura salvar las dificultades con que tropieza la navegación, haciendo más fácil su desarrollo y fomento a fin de que pueda prestar los servicios que exige el comercio del país, surcando por grandes ríos como lo son el Paraná y el Uruguay.

El señor Melo, por su parte, declara que la premura para considerarse esa ley le impide insistir en algunas modificaciones que había creído necesarias introducir en su texto, como la del artículo 28, que entrega a los ministerios de agricultura y de hacienda, todas las cuestiones concernientes a la navegación mercante y de cabotaje. El P. E. en su reglamentación — termina diciendo—puede obtener que se salven muchas de las fallas y deficiencias que él señala.

—Se vota y se aprueba el despacho, tanto en general como en particular.

Legislación ferroviaria—

A propósito de una indicación hecha por el señor del Valle Iberlucea, el miembro de la comisión de legislación señor Roca informa del interés que ella ha dedicado al estudio de los proyectos relativos a la jubilación y reglamentación del trabajo de los obreros ferroviarios. Se han atendido las solicitaciones de los interesados pero se ha encontrado con serios inconvenientes que exigen un meditado análisis para su solución respecto al aporte de las empresas para formar el fondo de la caja.

Comisiones durante el receso—

Se votaron sucesivamente por el orden de su presentación y fueron aprobadas las indicaciones hechas por los señores Roca, Melo y del Valle Iberlucea, para nombrarse una comisión especial compuesta de tres miembros encargada del estudio de la jubilación y reglamentación del trabajo de los ferroviarios y para autorizar a las comisiones permanentes de legislación y códigos a que durante el receso estudien a su vez los proyectos de reformas al código penal y militar y al que fija el pago [illegible]

Más pensiones—

Se aprobaron entonces las siguientes pensiones:

Gregoria Basavilbaso, N. Mármol Cascallares, Elvira Córica, Agustina P. de Colmenares, Natalia Demaría, María de Pérez, Francisco Feiteado, Victoria Belgrano Ros, Juana Wiema de Peralta, Juana B. del Campo, Isidora S. de Balvié, Carmen G. de González, Damiana Ventura Fernández Matheu, Elvira Sáenz, Celia Piedrabuena, Gutiérrez de López, C. Videla de García y María Luisa March Pérez.

El censo y la representación parlamentaria—

Se pasó a esta altura de la sesión a la orden del día, reanudándose el debate en el proyecto de ley en revisión aprobatorio del censo y que fija la nueva representación parlamentaria.

El señor Molina que seguía en el uso de la palabra declara que auspiciará todo proyecto que tienda a robustecer el vínculo federal y que propenderá a la constitución de un congreso, que no aumente la desproporción existente entre una y otra parte del país, haciendo a la vez que los trabajos públicos en la aplicación de los recursos vayan a fortalecer principalmente a las partes débiles del organismo.

El señor Echagüe dice que votará el proyecto del señor González. No comprende las inquietudes que sienten los partidarios de que se apruebe el último censo cuando no hay en perspectiva ninguna renovación de la cámara ni necesidad urgente que justifique semejante apremio.

El señor Yrigoyen se encuentra colocado en una situación molesta ante ese proyecto del señor González pudiendo servir—a su juicio—el discurso de sus fundamentos para sostener una reforma a la constitución o de las leyes de elecciones, ciudadanía o inmigración pero no puede ser opuesto en una cámara que carece de facultades constituyentes, con objeto de impedir la sanción de una ley destinada al cumplimiento de las disposiciones de la constitución.

El principio del sufragio universal—

Dice a continuación el

Sr. Melo — Pido la palabra.

Seré breve y sintético. Así lo aconseja la extensión de este debate y la hora. Me ocuparé, pues, únicamente de la parte del discurso del señor senador por La Rioja, que no haya sido contestada por el discurso del señor senador por la capital.

El señor senador por La Rioja comenzaba por formular una acusación a la comisión de negocios constitucionales, más bien dicho a la mayoría de esa comisión, de falta de estudio; de no haber profundizado la investigación de los problemas que entraña la representación en el congreso; de no haber concordado su dictamen y sus conclusiones con las nuevas enseñanzas de la sociología y de la ciencia política. El señor senador por La Rioja se guardó muy bien de decir cuáles eran esas enseñanzas, dónde se encontraban, quiénes eran sus portavoces, lo que le hubiera sido imposible porque no hubiera encontrado ningún texto que pudiera comprobar sus afirmaciones, porque no ha de hallar un solo autor de derecho público que pueda presentar en apoyo de sus afirmaciones concordando con la tesis que ha sostenido de que las nuevas orientaciones de las nuevas enseñanzas de la sociología y de la ciencia política, llevan a restringir el sufragio universal.

El año 1900 se realizó en París un congreso de derecho comparado. Se propuso como novena cuestión la de cuál era la forma que exteriorizara mejor el gobierno republicano, democrático, representativo. En la encuesta abierta se pidió opinión a los sociólogos más eminentes, a los políticos más autorizados, a los hombres que habían demostrado mayor dedicación en el estudio de la ciencia política y social, y ¿cuál fué la respuesta? El señor senador por La Rioja, tan ilustrado, la conocerá seguramente. Intervino el profesor Moro de la universidad de Hesse y aconsejó como conclusión propiciada por la ciencia política para la organización del gobierno, el representativo y el voto proporcional en el sufragio. La sintetizaba a su juicio en estas palabras: "la vida política es el reflejo de la vida social, la imagen de la vida organizada y su intensidad es la medida de la voluntad".

Benoit, Orlando, autor italiano, Sadipolo, profesor de la universidad de Atenas y autor de una obra sobre el sufragio, Posadas, profesor de la universidad de Oviedo, Raúl de la Grasesie, profesor y autor de un tratado de derecho electoral, todos ellos como lo he enunciado, consideraron que no había otro procedimiento que el del sufragio universal y el del voto proporcional, y hago notar esta conclusión porque lo que el señor senador por La Rioja pretende es una restricción al principio del sufragio universal, desde que por un procedimiento escogitado se viene a alterar la representación que por la población corresponde a algunas provincias, adjudicándoles por bonificación diputados que no les corresponde de acuerdo con el censo.

Anatomía de las instituciones, pero no su fisiología—

En mi exposición anterior traté este asunto desde un punto de vista general y de un punto de vista concreto. Al examinarlo desde un punto de vista general me referí a la forma como estaba organizada esta rama de la representación nacional en la república y en las principales democracias y monarquías. El señor senador por La Rioja en su réplica nos ha presentado la organización de los estados como la última palabra de la ciencia política, y como un argumento destinado a contradecir mis afirmaciones; pero al señor senador le ha ocurrido lo que observaba Morle en un pensamiento que cita Wilson en la portada de su libro "El gobierno del congreso". Hace notar Morle el error en que incurren todos los que se limitan a estudiar las instituciones en los textos escuetos.

Ese estudio les lleva a conocer la anatomía de las instituciones pero no su fisiología, ni su funcionamiento. Es lo que le ha pasado al señor senador por La Rioja. Si en lugar de examinar el texto escueto de la constitución del Brasil, el texto escueto de la constitución de Australia del año 1900, hubiera investigado cómo se llegó a esos textos constitucionales, cuál era el juicio de los hombres de estado en esos países, hubiera notado que lo que señalaba y presentaba como última expresión de la ciencia política, era el resultado de sentimientos localistas, que por fortuna están muy distantes entre nosotros, sentimientos que pudieran determinar tratados anteriores a la constitución, que pudieran sentarse en el primer período de la constitución, pero que hoy están definitivamente sepultados.

Representación "desigual" de los estados—

Así por ejemplo, en el Brasil el señor senador se ha referido a la representación desigual de los estados al límite fijado por la constitución: límite mínimo de cuatro representantes. Efectivamente: en la constitución del Brasil, como ya lo hice notar, cada estado no puede tener menos de cuatro representantes. Pero si el señor senador hubiera examinado los censos, habría encontrado que esto apenas importa la concesión para un estado que es el estado de Matogrosso, el único que tiene menos de las cifras fijadas como necesarias, dentro de la proporción de un diputado por cada 70.000 habitantes; y que fuera del estado de Matogrosso únicamente hay tres estados: Amazonas, Espíritu Santo y Govos, que están en los doscientos o trescientos mil habitantes. Los demás tienen una representación mucho mayor. Pero no solamente hubiera podido notar eso el señor senador, si hubiera examinado estos datos, sino que si se hubiera referido al juicio de estadistas del Brasil, hubiera encontrado cómo es juzgada allí está pretensión de los estados de conservar una soberanía y de que se les otorgara una representación que no fuera armónica a la población. Voy a citarle un testimonio que no ha de ser sospechoso para el señor senador, dado el elogio que de este ciudadano hizo en el año último en este mismo recinto. Me refiero a la opinión del señor Ruy Barbosa, quien refiriéndose a esta situación creada por la pretensión de los estados, en el texto constitucional dice: que ella pertenece a la arqueología de la política federal y es historia antigua que se quiere desenterrar. Recuerda esta opinión Amado Cavalcanti y la glosa. Esta opinión está expresada por Ruy Barbosa en su monografía "Gobiernos soberanos".

El otro ejemplo que el señor senador ha presentado era el de la constitución de Australia, y también resulta desvirtuado si se examinan los antecedentes que determinaron la adopción de esta constitución, que fué la obra de una transacción.

Ha agrupado 5 estados, y de ellos, que todos tienen sus parlamentos y que se han reservado la mayoría de las facultades, únicamente uno tiene el mínimum de representantes; los demás cuentan con más del mínimum de la población, y como representantes tiene la Australia del Sud 7, Victoria 21 y Nueva Gales del Sud 27, de acuerdo con el censo de 1911.

Pero esta situación de Australia fué la obra de un pacto, porque allí hay rivalidad manifiesta entre las dos ciudades de Australia, Melbourne y Sidney. La rivalidad es tan visible que no ha podido siquiera llegarse a determinar cuál ha de ser de las dos la capital federal. Y he aquí lo que dice un escritor inglés que se refiere a esta situación de Australia: "El sitio del gobierno federal, es provisoriamente la ciudad de Melbourne. Si debiera establecerse de manera permanente allí, las gentes de Signey lanzarían gritos furiosos, y si la transportaran a Sidney, ello produciría la guerra civil. Para dar satisfacción a todo el mundo, se ha elegido el capitolio en un sitio, que no es ni una ni otra de estas dos ciudades y la constitución ha establecido que estará en un lugar de la Nueva Gales del Sur, la que a fin de evitar resentimientos y la cólera, se ha desprendido del pedazo de territorio, el que quedará independiente como Wáshington. Esto refleja cuál es la vida de esta federación. Además, la Australia no puede ser presentada desde ningún punto de vista, ni como ejemplo de instituciones, ni como ejemplo de población, ni como ejemplo para nuestros problemas sociales. Allí el crecimiento de la población es un crecimiento de la población es un punto que [illegible] de la oficina de estadística expresó que de acuerdo con las leyes del crecimiento que se han venido cumpliendo, en 1950 la Australia tendrá apenas ocho millones de habitantes. De 1899 a 1909 el aumento de la población fué de medio millón de habitantes. Llegaron apenas 22.272 inmigrantes; en 1914 llegaron a Australia 111.000 personas y partieron 128.000.

Problemas sociales—

El señor senador por La Rioja nos ha presentado con toda brillantez una serie de problemas sociales. Es imposible desconocer la importancia de esos problemas, pero debo hacer presente que son los mismos que esbozó ya el año 1913 cuando se discutió este asunto y para fundar su voto en favor del censo. Estos problemas también fueron señalados en la cámara de diputados en parte por los señores Saavedra Lamas y Montes de Oca. El sitio y la hora de presentar esos problemas era la convención que discutió la reforma constitucional en 1898 y cuando el convencional Bores llevó al seno de ese cuerpo la cuestión de si se había de otorgar la representación a los habitantes o únicamente a los argentinos y naturalizados.

Esta es, por otra parte, una cuestión que viene señalándose y debatiéndose desde hace muchos años. El señor senador de la Fuente, cuando presentó su proyecto semejante, ya la subrayó, pero esta cuestión es resuelta, como se ha hecho notar, por todos nuestros textos constitucionales en el sentido de interpretarla otorgando la representación a los habitantes con un criterio amplio y no con un criterio excluyente de los extranjeros, de los que no son ciudadanos argentinos.

El señor senador por La Rioja, para acentuar la importancia del problema social que él presentaba, no lo exponía como si se tratara de casos únicos, como si se tratara de casos excepcionales derivados de la forma en que se había desenvuelto la vida argentina en las provincias de la república. En realidad, estos problemas, no son exclusivos del desenvolvimiento de la vida argentina; son problemas que se han presentado en todas partes; son problemas que se presentaron también en los Estados Unidos y que recibieron la única solución lógica, la solución que tienen todos estos fenómenos de población, en los que es imposible por artificio, alterar algo que es un hecho social.

El censo y el sufragio, son operaciones de estadística social. En los Estados Unidos nos encontramos, si examinamos el mapa de esa república, en el año 90 que toda la población estaba agrupada en la costa. Nos encontramos con esta otra circunstancia que el sur era mucho más poblado que el norte. El año 90 solamente había dos ciudades que tenían una población de importancia relativa, que eran Filadelfia con 42.000 habitantes y Nueva York con 32.000 habitantes. La expansión hacia el oeste comienza el año 1815. El oeste se encontraba en una situación peor que la que el señor senador por La Rioja atribuía a las provincias argentinas del interior. Pero no se creyó que el remedio era dejar de cumplir la representación al censo.

La interpretación constructiva—

Se detiene a analizar el caso de los Estados Unidos sosteniendo que la solución no está en falsear la verdad representativa sino en contemplar todos esos intereses y fomentarlos. Si ahora entre nosotros pudiera [illegible] ello lo sería el propio senador González que desde el año 1888 se sienta en el parlamento; que ha sido diputado, senador, ministro de estado y también convencional.

Entrando ahora a la cuestión concreta de texto, el señor senador por la capital ha demostrado cómo se elaboró nuestra constitución, cuál es su origen y cómo es de la esencia de ella la preponderancia del gobierno federal sobre los estados, en lo que es materia de gobierno federal.

El señor senador por La Rioja antes los textos clarísimos de la constitución acusa a la mayoría de la comisión de haber procedido con un criterio de interpretación literal y nos hablaba de la interpretación constructiva.

Se refiere a las opiniones sustentadoras sobre el particular en los cursos especiales de técnica interpretativa en la escuela de ciencias políticas de París, el año 10. En ningún caso se ha llegado a sostener que frente a un texto claro que enuncia un pensamiento y que es caso de interpretación, se pase a la interpretación.

En la vida y funcionamiento de la constitución americana se ha hablado de interpretación constructiva, pero sólo en los casos de carencia o ausencia de textos, pero nunca en presencia de ellos. Esto lo recuerda Brice y en apoyo de su tesis cita a la de Marshall en caso conocido, afirmando la supremacía de los textos constitucionales frente a cualquier disposición de la constitución de estado. De manera que si en los Estados Unidos se ha realizado lo que el señor senador llamaba interpretación constructiva, se ha realizado en ausencia de textos o en la ambigüedad de textos, pero nunca para reformar textos.

Los intérpretes de la constitución americana se refieren especialmente a este poder de interpretar atribuyéndolo al poder judicial como lo ha hecho notar el señor senador por la capital, y refiriéndose al poder judicial expresan que este poder no es el amo ni el dueño de la constitución, que no puede reformarla, que debe circunscribirse a interpretarla y a aplicarla, realizando con esta situación del imperio de las instituciones federales sobre la de los estados y con criterio interpretativo al notar como en los Estados Unidos únicamente en los primeros tiempos hubo estados que pensaron que podían en cualquier momento desligarse de la unión cuando el gobierno federal tomara una determinación que ellos consideraban que herían sus intereses y no derivaban de los textos constitucionales se encontraban en libertad para no cumplirla.

El congreso de los Estados Unidos ha sido, tan respetuoso de la constitución, y tan respetuoso de esta interpretación dada por el poder federal que cuando ha considerado que el poder judicial no había llegado al espíritu mismo de la constitución ha procurado que el texto se esclarezca por una enmienda.

Recuerda algunos antecedentes al respecto.

La representación debe ajustarse al censo—

Sigue diciendo el señor Melo:

El señor senador nos hablaba también de que era necesario de que vinieran las interpretaciones orgánicas que desenvolvieran el edificio de la constitución en la misma forma en que se amplifica y ensancha la corteza del árbol con el crecimiento. Yo estoy perfectamente de acuerdo con las interpretaciones orgánicas e históricas, pero creo que para que esas interpretaciones sean fecundas y para que en realidad produzcan un desarrollo sano, para que no lleven en sí malos gérmenes, no pueden tener otro origen que el sentimiento popular exteriorizado en el sufragio universal, como única fuente del gobierno representativo.

Explica cómo en los Estados Unidos la palabra "habitante" tuvo otro sentido que en la constitución argentina. Entre nosotros el congreso cada vez que ha tratado de cumplir con el mandato constitucional ha expresado que se practique el censo a los efectos de llenar ese mandato que dispone que la representación se ajuste al censo.

El falseamiento del sufragio; sus consecuencias—

El señor senador González en la referencia que hizo a problemas sociales aludió a los extranjeros y los aludió haciendo apreciaciones que sorprende en una persona de su cultura y de las amplísimas informaciones que tiene de todas las cuestiones políticas y sociales y todos estos problemas, que no son problemas nuestros se han presentado en el Brasil, Australia, Méjico y en toda la América. El señor senador por la capital recordaba conceptos de Alberdi respecto de los extranjeros y los deseos de Alberdi de que vinieran los extranjeros porque los consideraba pedazos vivientes de las viejas civilizaciones y que facilitarían nuestra obra de cultura.

Recuerda las mismas ideas de Sarmiento en su comentario a la constitución.

Dentro de estas apreciaciones con relación a los extranjeros, el señor senador por La Rioja se refería a la actuación de los extranjeros en el año 93. El señor senador por Santa Fe rectificó esas apreciaciones; pero me interesa insistir en este asunto porque tiene más importancia que el de un simple episodio. El año 93, precisamente a consecuencia del falseamiento del sufragio en toda la república, era la palabra revolución la que encarnaba todos los anhelos y todas las reivindicaciones populares. Se sentía con tanto calor y con tanta intensidad ese sentimiento que coetáneamente estalló en tres provincias argentinas y produjo las revoluciones que dieron en tierra con los gobiernos. En la provincia de Buenos Aires una revolución encabezada por Hipólito Yrigoyen, en San Luis por Teófilo Salas, en Santa Fe una revolución en que actuaron en primera fila De la Torre, Candiotti, Lejarza y el señor senador por Santa Fe.

El caso de Santa Fe—

Esas revoluciones y especialmente la de Santa Fe, no obedecía en manera alguna a actos inconsultos de los extranjeros. Esas revoluciones, como ya he dicho, fueron precisamente el resultado del falseamiento del sufragio en sus bases, del falseamiento del gobierno instituido por el país. Y al hacer esta afirmación no tengo sino que referirme al juicio de los que firmaron el documento del gobierno revolucionario de Santa Fe al abandonar el Cabildo con motivo de la más inicua de las intervenciones que se haya decretado en la república. Ese documento lleva fecha 21 de agosto de 1893 y entre otros hechos señala éste: que desde el año 1871 hasta 1893 no se había renovado el padrón en 22 años; de manera que todos los que habían llegado a la mayoría de edad, desde el año 1871, no podían votar porque no estaban incorporados al padrón. Todos los muertos figuraban y votaban por intermedio de los vigilantes o por intermedio de los allegados a los partidos oficiales. Esto lo expresa el documento revolucionario a que me he referido y que firman los doctores De la Torre, Candiotti y Lejarza, entre otros.

Los impuestos no solamente se habían multiplicado y se había gravado la producción, sino que se adjudicaba en subasta a los allegados del gobernador. En una sola escritura de venta de tierras públicas aparecen 100 leguas. Los Bancos habían sido saqueados y, según las palabras de los ciudadanos a que me vengo refiriendo, Santa Fe vivía bajo el gobierno que regía sin ley y sin honor sus destinos. Este es el cuadro de Santa Fe que hacían estos distinguidos ciudadanos. De manera que las revoluciones que allí se produjeron no pueden ser presentadas y señaladas como uno de esos actos que a veces se relacionan por la incorporación imprudente de elementos extraños a nuestra nacionalidad. Esa revolución fué precisamente la obra del sentimiento cívico, fué el resultado de que los gobernadores no cumplían con la constitución, fué el resultado de situaciones como la que podría crearse si retardáramos por más tiempo el cumplimiento de este mandato constitucional.

Está en retardo—

El señor senador por Santa Fe expresaba que hay aun tiempo para cumplir este mandato de la constitución. Debo recordar que el proyecto del poder ejecutivo sometiendo a la consideración del congreso la sanción de la ley del censo fué en el año 1905. El poder ejecutivo lo presentó dentro de un plan de celebración del centenario de la independencia. Fué precisamente en este cuerpo donde se separó de las demás medidas propuestas y demás proyectos el relativo al censo y se retardó.

Haré presente que en los Estados Unidos jamás pasan 3 años sin que se cumpla el censo y por consiguiente lo que el señor senador decía ahora de que este proyecto no estaba retardado, resulta desautorizado con solo recordar que hace ya cerca de 13 años que esta iniciativa ha llegado al congreso y que aún está pendiente de cumplimiento.

Termina el señor Melo su brillante exposición recordando un pensamiento de Wilson.

Cuarto intermedio—

A moción del señor García y como la hora era un tanto avanzada, se resolvió pasar a cuarto intermedio para reanudar la sesión después de las 9 y 30 de la noche. Antes advirtió el señor González que tenía necesidad de rectificar las afirmaciones sostenidas por algunos de los señores oradores durante el debate en la seguridad de que se convencería la cámara de la justicia de sus ideas.

Sesión nocturna—

Poco después de las diez de la noche vuelve a sesionar el senado con 21 de sus miembros presentes en el recinto. Preside el doctor Villanueva y la barra se ve muy concurrida.

De acuerdo con una resolución adoptada en la tarde, el senado se declara constituído en tribunal para iniciar el juicio político al juez letrado del Chubut, doctor Valentín Arroyo, de acuerdo con el pliego de acusación de la cámara de diputados.

La presidencia recibe en seguida a los senadores presentes y secretarios el juramento reglamentario.

Un pliego del poder ejecutivo—

La presidencia anuncia la llegada de un pliego reservado del poder ejecutivo, relativo a ascensos en la armada, al que debe dársele entrada en sesión secreta.

Después de un cambio de ideas en el cual intervienen los señores del Valle Iberlucea, Iturbe, Estévez y Roca, propone el señor Torino que se tome conocimiento de dicho pliego. La cámara resuelve lo contrario en una votación inmediata.

Pour la Noblesse
Cigarrillos de 0.30 y 0.40 cts.

Postergación del censo — La votación—

El señor González al hablar de nuevo comienza por levantar los cargos de las contradicciones que se le han venido haciendo. Hace alusión a su vida pública, diciendo que es difícil para un crítico que no se deje llevar por la pasión del momento, encontrar la correlación y concordancia exacta de las ideas del momento con toda la obra de un escritor. No se le pueden atribuir sentimientos de odio hacia la población extranjera. En cuanto al problema constitucional, refiérese que existen muchas leyes, como la de impuestos internos que son contrarias al espíritu federativo de la constitución. Rectifica luego las afirmaciones hechas en la discusión que atribuyen al poder judicial la facultad exclusiva de interpretar el texto constitucional.

Terminó con una loa a la raza que determinó el vigor de la madre patria y dió lo mejor de su carácter a las naciones sudamericanas.

El señor Roca da los fundamentos de su voto y pide que la votación sea nominal.

Apartándose del reglamento, el senado vota el proyecto del senador González con este resultado:

Por la afirmativa, los senadores Estévez, Echagüe, Iturbe, Malbrán, Zabala, González, Mendoza, Albarracín, Torino, Linares, Molina, Posse, Civit y Guiñazú. Total 14 votos.

Por la negativa, los senadores Del Valle Iberlucea, Olaechea y Alcorta, Iturraspe, Roca, Irigoyen, Melo y García. Total, 7 votos.

Sesión secreta—

De acuerdo a la indicación que renueva el señor Torino, pasa el senado a sesión secreta para dar entrada al pliego reservado del P. E. de que la presidencia había dado cuenta anteriormente de ascensos en la armada. Se destinó a estudio de la comisión de acuerdos.

Así se daba término al período de sesiones ordinarias porque eran ya las 12 de la noche.

EN LA CAMARA DE DIPUTADOS

Sesiones en minoría—

Dos sesiones en minoría celebró ayer por la tarde la cámara de diputados bajo la presidencia del doctor Saguier, sin conseguir, a pesar de la espera que siguió a ellas el número del "quorum" necesario para hacerlo en mayoría. La primera a las 4 y 50 resolvió esperar hasta las 6 encargándose a la presidencia para que agotara todos los medios a su alcance con ese objeto. La segunda se inició poco después de la hora señalada, advirtiéndose que el número de presentes disminuía en vez de aumentar, había solamente [illegible] diputados en la casa.

El señor Alfredo Rodríguez en su afán de salvar el derecho de las pensionistas atribuía el fracaso de la sesión que debía ser la última del período a cuestiones de orden político y a egoísmo de muchos por no sancionar esas pensiones. Había además otras leyes de importancia que reclamaban su sanción. Terminó diciendo que allí estaban los diputados opositores (no se veía a ningún socialista) cumpliendo con su deber.

Sr. Davel — Los radicales también, señor diputado.

Sr. Rodríguez (A.) — Pero en número muy reducido.

Sr. Davel — Pero hace un momento existía.

Sr. Rodríguez (A.) — Pero se han retirado para no tratar cuestiones de índole política.

Sr. Fernández — Está muy bien informado el señor diputado...

Dice entonces el

Sr. Melo. — Pido la palabra.

No tengo noticia alguna de que medien cuestiones de orden político para no celebrar sesión. Yo he concurrido y veo que otros diputados también lo han hecho para tomar parte en esta sesión en la que muchos asuntos importantes se debían tratar.

La comisión de legislación ha enviado a la cámara un informe de su trabajo en este año para dejar salvada su responsabilidad y oportunamente pediré, si hay número, que ese informe se publique en el Diario de Sesiones de la honorable cámara.

Esta cámara ha trabajado inútilmente si se computa el trabajo de las comisiones; y esta labor queda preparada para que en las primeras sesiones del año próximo realice sobre ella este cuerpo su obra definitiva. Es sensible que algunos despachos que significan labor de gobierno de importancia y urgencia no hayan podido tratarse en el día de hoy a pesar de la voluntad decidida de celebrar sesión con que muchos de nosotros hemos concurrido. Entre esos despachos los hay de la comisión que presido, que han sido discutidos ya, y otros que con un breve informe que estamos dispuestos a dar, podrían sancionarse. No es, pues, el caso de hacer cargos de orden general que comprenderían a los que siempre trabajaron.

Sr. Rodríguez (A.) — No involucro a los diputados que se encuentran presentes.

Sr. Melo. — No es legítimo [illegible] de palabras generales que pueden en su indeterminación alcanzar a hombres que han cumplido con su deber hasta excediéndolo.

Se resuelve por fin, a moción del señor Vidart, levantar la sesión en minoría y citar para las 9 de la noche.

A esta hora sólo habían concurrido 45 señores diputados, lo que imposibilitó la celebración de la sesión.

Notas policiales

BAJO LAS RUEDAS DE UN CARRO

Grave accidente a un niño

El carrero Enrique Rodríguez, con el carro que guiaba embistió en la calle Colombres, frente al número 1271, al menor de cinco años Ernesto Juliano, quien sufrió la fractura de la clavícula derecha y lesiones en varias partes del cuerpo.

Un empleado de la comisaría 20a. detuvo a Rodríguez, haciendo atender a la víctima en el hospital Ramos Mejía.

EL CUENTO DEL MATRIMONIO

En la comisaría 12a. denunció Dolores Rozas, que se domicilia en la calle Venezuela 3949, que un sujeto que desapareció y cuya filiación suministró, la estafó en una suma de dinero, mediante el cuento del matrimonio.

SUICIDIO

Esta mañana a las 6.20, en su domicilio Méjico 1056, por causas que aun se ignora se descerrajó un tiro de revólver en la sién derecha el sujeto Julio de Marco, argentino, de [illegible] años, quien murió instantáneamente.

El extinto era casado y deja dos hijos en el mayor desamparo. En el suceso tomó intervención la comisaría cuarta.

VICTIMA DE QUEMADURAS

En la casa Gilabert 1120, se produjo esta mañana un accidente que reconoce por origen una imprudencia de la víctima.

En circunstancias en que María Sara Alvi, de 18 años, se disponía a preparar el desayuno se le volcó sobre el cuerpo una jarra con leche caliente.

Como consecuencia del accidente María Sara resultó con quemaduras de cierta importancia en el cuerpo, siendo trasladada al hospital Ramos Mejía.

La comisaría 36 comprobó el accidente.

LESIONADOS EN RIÑA

En la comisaría 16a. [illegible] Humberto [illegible] riñó con arma blanca [illegible]

La víctima fué curada por el practicante de la asistencia pública.

—Un sujeto cuya detención procura el personal de la comisaría [illegible] después de un cambio de palabras que sostuvo en el interior del [illegible] Corrientes 2317 con Mauricio [illegible] le infirió una herida con un cortaplumas, en la mano izquierda.

La citada dependencia hizo curar a la víctima en una farmacia cercana.

—Anoche a las 8.30, sin causa justificada, cuatro sujetos desconocidos, atacaron en la esquina de las calles Chiclana y Treinta y Tres, a Roberto Bazán, infiriéndole uno de ellos una herida en la pierna izquierda, que le fué curada en la estación sanitaria de Nueva Pompeya.

La comisaría 36a. practica averiguaciones para identificar y detener a los acusados.

ROBOS Y HURTOS

Denunció en la comisaría 20a. Gonzalo Redondo, que personas que no puede precisar, le hurtaron un encerado de propiedad de Plaza hijos, que se domicilian en la calle Caseros 935, cuyo valor aun no ha sido estimado.

BEODO EN DESGRACIA

Mientras Adolfo Vermandere, pretendía entrar en el café situado en la esquina de las calles Iriarte y Herrera, en manifiesto estado de ebriedad, dió un tropezón en el umbral de la puerta, cayendo al suelo.

Como consecuencia del accidente Vermandere resultó con contusiones de alguna importancia en la cara.

Por intermedio de la comisaría [illegible] fué curado en una farmacia cercana.

CASA D'HUICQUE
248 ESMERALDA 2..
CAFES y TE..
Exijan los cupones-obsequio al efectuar compras
U. T. 3255, Libertad

BANCO MUNICIPAL DE PRESTAMOS
SUIPACHA Y VIAMONTE
Exhibición y remate: AVENIDA DE MAYO 1073
GRAN REMATE DE ALHAJAS y objetos varios
Máquinas de coser, muebles, ropas, armas, etc.
COMENZARÁ
EL DIA 8 DE OCTUBRE DE 1918
a la 1 de la tarde. Prosiguiendo a las 8 y 30 de la noche
Exhibición y remate: AVENIDA DE MAYO 1073
Los empeños que se hallan comprendidos en este remate (vencidos hasta el 30 de Junio) sólo podrán renovarse o rescatarse hasta el día 30 de Septiembre inclusive.
LOS MUEBLES A REMATARSE CORRESPONDEN A LOS EMPEÑOS VENCIDOS NUMERADOS HASTA EL N.o 2250.

[illegible] SOCIAL

...de las escuelas Patrias ... danza que se ... por el Santo Padre

... "El diluvio universal" ... cuadros, con mu...

...los cuadros aparece al ... los niños cantarán el ... la Caridad", de Rossini ... a todas las es... grandes proporciones ... donada por los señores ... y Cía., y será rifada el ... en el local de la lo...

...números de la rifa se venden ... San Martín 125.

...constituído una comisión en... la Bolsa, formada por ... Josefa Alvear de Errá... Elena Acevedo de Martí... María Augusta Estrada ... Alvear, Carlota Peralta Al... Gowland, Carmen Bower de ... Blanca Campos Urquiza ... Artayeta.

* * *

...Francisco Bulnes, que ... bastante mejorado de las he... recibiera en el accidente de ... al volver del paseo ofreci... el doctor Pereyra Iraola, ha ... la fecha de su regreso a Chi... compañía de su señora, Blanca ... para mañana.

...con ellos, emprende... de regreso otras familias ... que se encuentran todavía

* * *

...ma fiesta infantil fué la ... por el señor Félix T. ... señora Amalia Arrotea de ... obsequio de los amigos de ... Eduardo Cerna...

[illegible]

...esta noche un banquete en el ...

Firmaban las invitaciones:

...Francisco Alberti, Francisco ... Imbral, Juan M. Paras, ... Manuel Bilbao, Marcos Escu..., Miguel De Andrés, Juan C. Isc..., ... Piaggio, Bartolomé Pi..., Francisco Ussher, Santiago Co..., Apolinario de Casas, Antonio ..., Agustín de las Casas Mar..., ... Alvarez, Roque Carranza, Sebastián Montaverde, Daniel Figueroa, ... Ignacio Passo Viola, Manuel Camaño, Nicolás Fasolino, Antonio Roca, Juan Fourcade, Dionisio Napal, Gustavo Franceschi, Fermín Lafitte, Pedro Alzolondo, Ernesto Vallejo, José González y Benicio Villagrán.

* * *

Para el mes de diciembre próximo se ha fijado el enlace de la señorita

...do de Heguy, Dora ... Susana García ..., Gonçalves, Mercedes ... Govertor de Wood..., nos de Oliver, ... Mesquita, María ..., Sabadell, Consuelo ..., ... de Louza, ... Adela Maderna de ..., por L. de Dickinson, ... Torre, Elena Fernández ..., Irigoyen, María Vict..., ...no, Tully Reesen ..., des Avellaneda de ..., Pontaut de Zárate, ... de Goñi, Elvira Bo..., de Sojo, Carlota ... de Molina, Elena Cruz, Hilda Vi... de Díaz Valdés, Genara Viroi ... Araujo, Nélida M. de Sáenz, ... Araujo, Adelia Díaz Vieyra, Elvira Landívar de Zorraquín, María ... Moreno, Estela Saubidet, Isolina Monnet Mitre, Delicia Rodríguez de Barraza,

La señora Membrives cantará nuevos "couplets" y el señor Juárez recitará un monólogo.

Patrocinan el festival las señoritas:

Edith Heurtley, Margarita Bunge, Juana E. Soaberán, Modesta Gowland Panthou, Aurora de la Riestra, Esther Ezeiza, Carolina Reboredo, Isabel Zavalla, Alicia Lagos, Mercedes Naón, Laura Solá Torino, Susana Vásquez Thealy, Josefina Martínez, María Esther Matienzo, María Carlota Corti Maderna, Elina Gowland Collet, Mercedes Shakery, Luisa Pillado Matheu, Lía Coelho, Clara Colá Torino, Angélica Bianchi, Felicitas Martínez, Sara Ceballos Segovia, Sofía Benítez, Dora Freyre, Lola Cardalda, Virginia Gallino Cornell, María Amalia Fraga, Luisa Heurtley, Josefina Salas, Guillerma Pillado Matheu, Adolfina Elena Stegmann, Camila Cardalda, María Carlota Gowland Panthou, Inés Vega Olmos, Sara Maderna Agote, Elena Stephens Soler, Lolita López Jordán, María Antonia Lagos, Rosalía Pérez Teuly, María Elena Gaviña Naón, Adela Capdevila, Felisa Benítez, Lelia Naón, Chichita Danuzzo Iturraspe, María Esther Irigoyen, Raquel Maderna Agote, Sara López Jordán, Clorinda Barrenechea Buttner, Juana María Ezeiza, María Elena Capdevila, Fanny Freyre, Julia Victoria Martínez, Camila Benítez, Paulina Coelho, María Cristina Stephens Soler, María Isabel Calderón, Silvia Castañeda Vega, Ana Delfina Señorans Stegmann, Delia Gorostiaga, Jorgelina Stegmann, María Luisa Carrera, Esther Calderón.

* * *

Con la representación de "El bailarín desconocido", traducción de Tristán Bernard, se llevará a cabo esta noche en el teatro San Martín, la función extraordinaria a beneficio de los pobres del Tigre.

Dado el gran interés que reina para esta fiesta, podemos augurarle un éxito muy halagüeño.

* * *

Será bendecido en casa de la novia y en la mayor intimidad el sábado próximo, a las 6 y 30 de la tarde, el enlace de la señorita María Teresa Moreno con el señor Emilio de las Carreras.

Serán padrinos la señora Dolores del Valle de Moreno y el señor Federico de la Serna.

En el acto civil serán testigos, por parte de la novia, los señores Manuel A. y José María Moreno, y por el novio, los señores Esteban Castaing y Gregorio Gallegos.

Los desposados se ausentarán para Adrogué, en donde pasarán una temporada.

* * *

En la madrugada de hoy ha dejado de existir la señorita María Angélica Solanas Elizagaray.

Su muerte ha causado dolorosa impresión en el círculo de sus amigas, donde contaba con los sinceros afectos a que la había hecho acreedora su carácter bondadoso

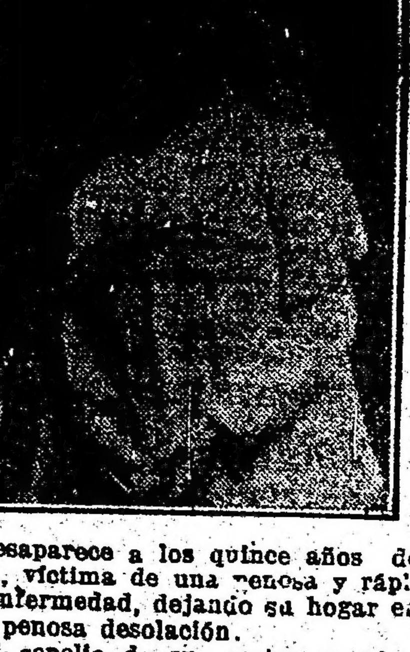

Desaparece a los quince años de edad, víctima de una penosa y rápida enfermedad, dejando su hogar en una penosa desolación.

El sepelio de sus restos se efectuará mañana en el cementerio del Norte, previa misa de cuerpo presente en la iglesia del Pilar, a las 11 de la mañana.

* * *

Pasado mañana a las 10.30 a. m., se celebrará un funeral en la iglesia de Nuestra Señora de la Merced, en sufragio del alma de la señora Pastora Lagos de López.

* * *

Mañana, a las 9 de la noche, será consagrado en la iglesia de las Victorias el enlace de la señorita María Luisa de Saint Genis con el señor Marcelo Cornet d'Hunval.

Serán padrinos la señora María C. Kosnika de Saint Genis y el señor Cayetano Cornet d'Hunval.

Harán su entrada en el templo:

La novia con Pablo Amadeo de Saint Genis, el novio con Alicia de La Vaulx de d'Hunval, María C. Kosniga de Saint Genis con Cayetano Cornet d'Hunval, Ivonne d'Hunval de Lockhart con Héctor Cornet d'Hunval, María Teresa de Saint Genis con Francisco Lockhart, Magdalena d'Hunval con José Gilli, María Magdalena de Saint Genis con L. Eduardo Budd.

Del acto civil serán testigos, por parte de la novia, el ingeniero Julio J. Bolla y el señor Eduardo Budd, y por el novio, los señores Héctor Cornet d'Hunval y Francisco Lockhart.

* * *

A beneficio de las Cocinas Vicentinas, tuvo lugar ayer la rifa de muñecas, un poncho de vicuña y un cojinillo, en los salones galantemente cedidos por el señor Severo Vaccaro.

El poncho de vicuña correspondió al número 932; el cojinillo, al número 778; las muñecas: Nros. 580, 231, 690, 117, 318, 34, 192, 246, 858, 22, 912, 638, 455, 753 y 328.

El sorteo se realizó ante el escribano Novaro.

Los premios que aún no han sido recogidos pueden retirarse en Charcas 745.

* * *

Ha sido formalizado el compromiso de la Srta. Alcira Vélez del Pino con el señor Marcos Reincke.

* * *

En casa de la familia de la novia será bendecido el sábado el enlace de la señorita Noemí Arditi Rocha con el señor Oscar Capdevielle.

Serán padrinos la señora Helena Casco de Arditi Rocha y el señor Adolfo Capdevielle.

* * *

Con un interesante programa, en el que figuran los acróbatas Bayer y Bayer y el dúo Nora-Rivarol, que cantarán canciones provincianas, se efectuará esta noche, en el Splendid Theatre la cuarta función de la se-

¡Peleando contra el Trust, defendemos la verdad industrial y la libertad del comercio!
—Nuestra victoria representa el bienestar del público consumidor.

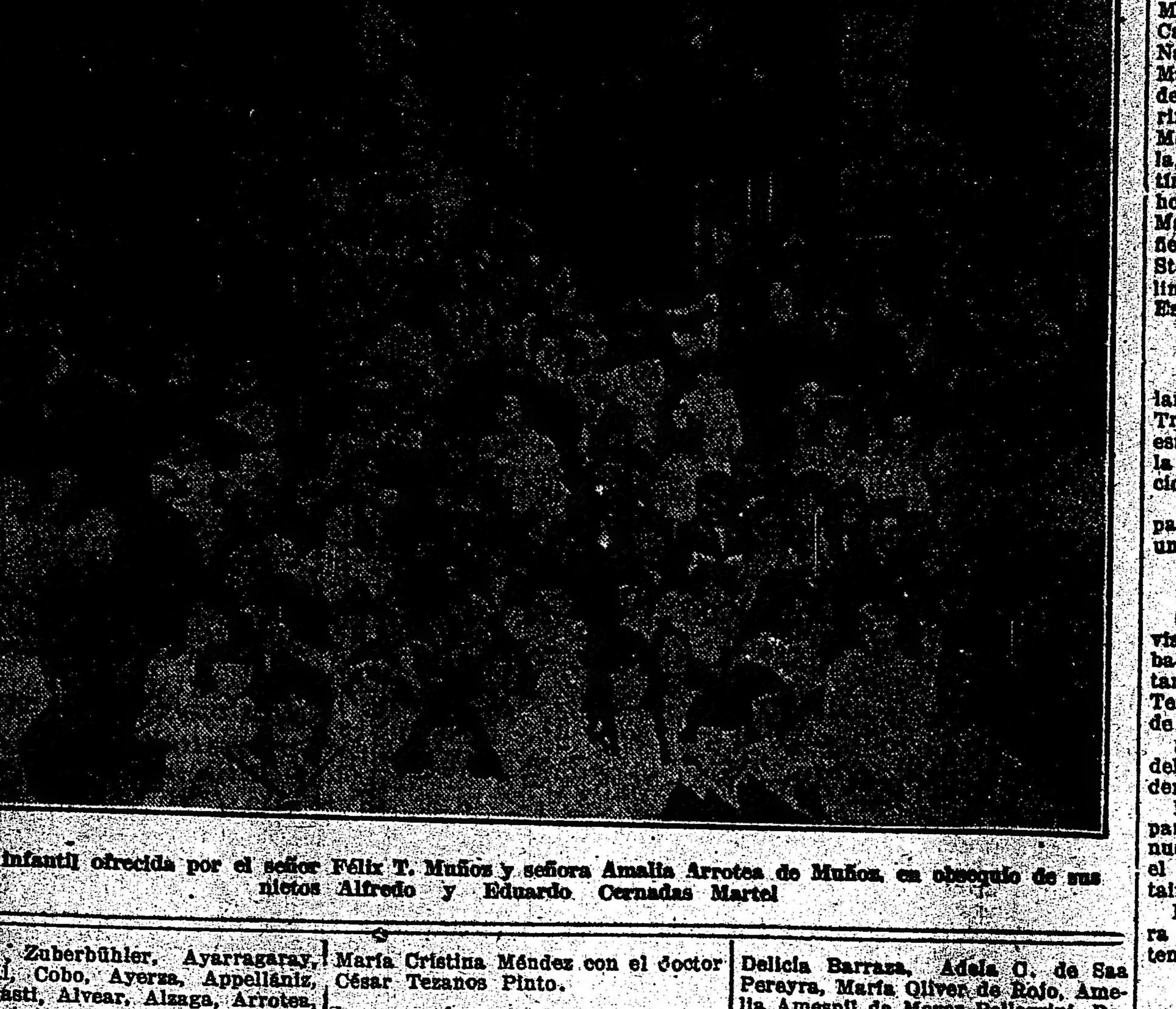

Fiesta infantil ofrecida por el señor Félix T. Muñoz y señora Amalia Arrotea de Muñoz, en obsequio de sus nietos Alfredo y Eduardo Cernadas Martel

...borain, Zuberbühler, Ayarragaray, Achával, Cobo, Ayerza, Appellániz, Anasagasti, Alvear, Alzaga, Arrotea, Arata, Artayeta, Amadeo, Anchorena, Artayeta Uriburu, Bunge, Bioy, Casares, Barreto, Bonorino, Bustillo, Biedma, Bidau, Bullrich, Bianchi, Cárcano, Bemberg, Balcarce, Bracht, Blaquier, Campos, Cantilo, Castro, Chapar, Carranza, Cullen, Carabassa, de Bary, Demaría, Esteves, Fernández, Frías, González Guerrico, Gowland, Guerrero, García, Uriburu, Gallardo.

* * *

...del ilustrísimo vica... [illegible]

María Cristina Méndez con el doctor César Tezanos Pinto.

* * *

Con una sala muy bien concurrida se llevó a cabo ayer en el Colegio Nacional de Mujeres la sesión mensual de lectura organizada por la comisión de la biblioteca que preside la señora Carolina Lena de Argerich.

El interesante programa fué escuchado con marcado agrado por la concurrencia, quien prodigó a todos los números nutridos aplausos.

Se hallaban presentes, las señoras y señoritas:

Julia Moreno de Moreno, Carolina ... de Argerich, Teresa Urquiza de ... [illegible]

Delicia Barraza, Adela C. de Saa Pereyra, María Oliver de Rojo, Amelia Amespil de Meyer Pellegrini, Rosalina Río Posse, María C. de Eppens, Rosa Gonzáles de Jones, Fanny Carmen de Cantón, Sara Villegas de Gilardi, Dora Durañona, Ana M. Rodrígues Lubary, María Luisa Atucha, Lola Urquiza de Sáenz Valiente, Dolores Obligado de Obligado, María Luisa Martínez de Anzoátegui, etc.

* * *

Se ha formalizado el compromiso de la señorita Margarita Gómez Cigorraga con el doctor Evaristo Méndez Armengol.

* * *

...señores ... y José Carlos Figueredo y su señora Eloísa Godoy, reunieron ayer a la hora del té a un grupo de relaciones, lo que motivó una reunión social de lucidos contornos.

Se hallaban en la fiesta, entre otras, las señoras:

Mercedes Uriburu de Artayeta, Guillermina Oliveira César de Wilde, Mrs. Gibbons, María Ignacia Casares de Grondona, María Rita Romero de Oliver, Emma N. de Ancízar, Guillermina Chaves de Pereira Pinto, Isaura Monis de Duval, Laura Olazábal de Bunge, Flora Labougle de Miguens, Mme. Soulas, Gilda Oliveira Rocha de Guinle, María Coelho de Abreu, Lucrecia Guerico de Ramos Mexía, Zelmira Paz de Gainza, Magdalena Bengolea de Sánches Elía, Mme. Ligniéres, Carmen Sánchez Elía de Quintana, Ana Teresa Ortiz Basualdo de Olazábal, María Diehl de Miguens, Irene De Bruyn de Robbins, Dalmira Cantilo de Gallardo, y las señoritas: Celia Ligniéres, Clotilde Fernández Mouján, Eudea Barros y Carmen Miguens.

* * *

Se celebró ayer por la tarde la asamblea general ordinaria del Círculo de Armas, leyéndose el acta de la sesión anterior y la memoria del ejercicio que termina.

Luego, se procedió a la elección de miembros para integrar la comisión directiva, con el resultado siguiente:

Presidente, señor Julio A. Roca; vocales, contraalmirante Juan A. Martín, Dr. Jorge Artayeta, Guillermo Padilla, Dr. Manuel Mujica Farías, Dr. Manuel A. Gondra, Dr. Miguel Cané, Carlos Blaquier, Ricardo Frías, doctor Francisco J. Beazley.

* * *

Con marcado entusiasmo se espera en nuestra sociedad la bella fiesta organizada por la comisión del taller de aspirantes vicentinas de Santa Ana, que preside la señorita Pastora Gorostiaga y que, como lo tenemos anunciado, se efectuará el martes de la semana entrante en el Palace Theatre.

Aparte de las novedades cinematográficas llegadas por los últimos vapores, habrá un acto de concierto, en que los señores Rafael González y López Nagull tendrán a su cargo números de piano y violín, respectivamente.

La señorita de Vial Alcobendas cantará varias tonadillas.

Las localidades pueden adquirirse en la agencia general de teatros, Lavalle y Esmeralda, o solicitarse por teléfono al 1423, Juncal.

* * *

En la basílica de Nuestra Señora de la Merced será consagrado el sábado próximo el enlace de la señorita María Gertrudis Murray con el señor Rafael Mathé.

Actuarán como "bridesmaids" las señoritas María y Antonieta Mathé y María Clara y Marta Beyme y como "best-men" los señores Miguel J. Murray y Antonio R. y Carlos Mathé.

La novia hará su entrada al templo con el señor Miguel S. Murray.

Después de la ceremonia habrá una reunión íntima en casa de la novia.

* * *

El lunes próximo se realizará en el teatro San Martín la matinée organizada a beneficio de la escuela profesional gratuita de la Asociación Protectora de Jóvenes Argentinas.

Se pondrá en escena el entremés original "Lectura y escritura" y el juguete cómico "El voto de Santiago".

...rie, organizada a beneficio de la escuela gratuita de Nuestra Señora de la Consolación.

Otro de los atractivos será la rifa de un precioso objeto de plata antiguo, que se verificará en uno de los entreactos.

* * *

Se ha formalizado el compromiso de la señorita Sofía Herrera con el señor Ernesto Muñoz Lara.

* * *

A fines del corriente año será bendecido el enlace de la señorita Elvira de Otero con el señor Pedro Zilveti Arce.

* * *

De Lanús:

Con todo éxito llevóse a cabo en el teatro infantil el festival que con fines de caridad organizara una comisión de damas.

El salón se hallaba repleto de la más distinguida concurrencia.

Entre los números del programa fueron muy aplaudidos el de declamación a cargo de la niña Elena Ferrario, de 4 años; los de tonadillas por las niñas Emma Almasio, Elvira Ortoneda, Elena Oreiro y el cómico de la compañía infantil, niño Ernesto Pirandello, que es el fundador del teatro infantil.

También fueron muy celebradas ... Almasio, quien ejecutó cinco piezas de que es autora, para acompañar a las niñas que ejecutaban las danzas, y la niña Ada Sganebelhure, de 5 años de edad, que ejecutó varias piezas en el piano con marcada corrección.

* * *

El sábado próximo será bendecido el enlace de la señorita María Inés Acuña con el señor Miguel A. Grané.

Serán padrinos la señora Dominga E. de Grané y el señor Juan Antonio Acuña.

* * *

De Adrogué:

Resultó una hermosa demostración la efectuada en honor del R. P. Dr. Adolfo A. de Santaclara, con motivo de su cumpleaños y por su eficaz actuación como presidente del consejo escolar del partido.

En una mesa adornada con flores naturales, tomaron asiento unas ciento cincuenta personas, entre las que se encontraban alumnos, ex-alumnos, profesores y amigos del obsequiado.

El señor Ibraín Malcervelli, secretario del director general de escuelas, doctor Camús, hizo uso de la palabra, en nombre de éste, expresándose en términos felices, contestando el obsequiado.

Hablaron los señores Juan E. Gini, el inspector seccional, Daniel M. Aredes, y el señor Andrés Codazzi Aguirre, este último pronunció una hermosa como emocionante improvisación, siendo muy celebrado.

El señor Federico Mansilla declamó con éxito "La huelga de los herreros".

Asistieron, además de las personas nombradas, los señores: R. P. Dr. Emilio A. de Santaclara, Pablo F. Coni, Carlos A. Sánchez, José María López Carmona, Juan C. Etcheverry, J. Garillo, José M. Miranda, Vicente Pando, Leopoldo Lapeyrousse, José Castillo, Héctor Cascallares, Víctor Fernández, José Barros ..., Arana, Víctor Dubor, Nicolás J. Herrera Calvo, Pablo, Roberto y Serafín González Escarrá, Juan F. Martín, Napoleón Roca, Antonio di Paola, Atilio y Julio Cucchi, Victoriano Bayala, Alberto Caimi, Luis ..., O. Zapiola, Horacio Carranza, Roberto Speroni, Samuel Arcas Duval, C. Meilberg, Abel Basavilbaso, Armando Siritto, Miguel Angel Bunge, Felipe Apraiz, etc., etc.

* * *

Han partido:

Para San Juan, el señor Miguel Lagleyze y señora.

—Para Córdoba, la señora Magdalena Ezeiza de Bonorino y familia.

—Para Santa Fe, el señor Basilio Freire y el señor Guillermo Urien y familia.

—Para Córdoba, la señora Mercedes Castellanos de Anchorena y la señorita Matilde Basualdo Anchorena.

* * *

Guarda cama la señora María Luisa Fauvety de Pirovano.

—Enfermo el doctor Manuel Avila.

—Mejor la señora Clemencia Casares de González del Solar.

—Continúa bien la señorita ...na Blaquier.

—Enfermo el señor Lorenzo ...reno.

—En vías de un ... [illegible]

—Continúa mejor el ...nio Barrera Nicholson.

—Restablecida la señora María Susana Navarro de Díaz de Vivar.

* * *

Han llegado:

De Rosario, el señor Ernesto Muñoz y su hermana Carmen.

—Del Iguazú, las señoritas Carmen Micheo y María Isabel Dudignac Mansilla.

—De Córdoba, el señor José Jofré y su hija María y el señor Arturo Paz (hijo).

—De Cosquín, el señor Ricardo D. Newton y familia.

—De Roque Pérez, el señor Eduardo Z. Mansilla y familia.

Centros Recreativos

Círculo Sud-Americano — El sábado 13 del presente mes, este círculo ofrecerá una matinée en el salón de la calle Cangallo 1362.

Círculo Español "Alfonso XIII" — Este círculo ofrecerá a sus asociados una gran velada y baile el 5 del corriente, a las 8.30 p. m., en Sáenz Peña 242.

La Rusticana. — El domingo 29 del mes entrante, se realizará un paseo a las islas del Tigre, organizado por esta sociedad.

Centro Eslava — En el salón de la calle Sarmiento 1374, este centro realizará un festival el 12 del actual.

Centro Necochea — Esta noche a las 8.30, este centro ofrecerá un baile familiar en el salón Sáenz Peña Nro. 242.

Los 9 jóvenes fundadores. — El sábado próximo, a las 9.30 de la noche, se efectuará un gran baile familiar en el salón Jorge Newbery 3549, bajo los auspicios de este centro recreativo.

¿Qué te parece? — Verificará una soirée el domingo próximo a las 8.30 p. m., en Paraná 555.

VINO CORDERO
GENUINO
UN GRATO RECUERDO
Bajo la administración del distinguido e ilustre estadista Don DOMINGO F. SARMIENTO

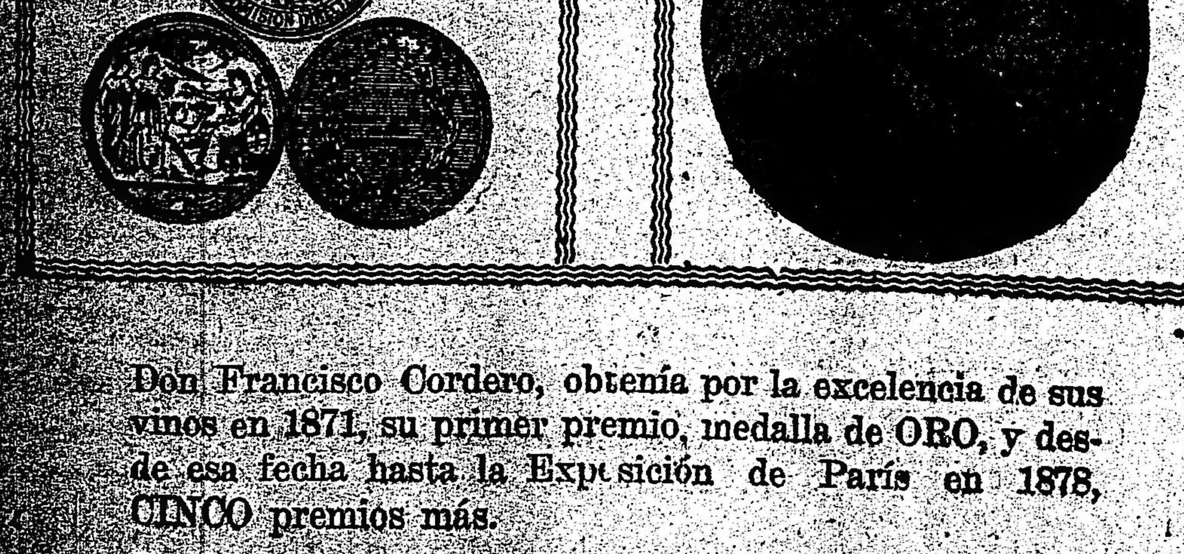

Don Francisco Cordero, obtenía por la excelencia de sus vinos en 1871, su primer premio, medalla de ORO, y desde esa fecha hasta la Exposición de París en 1878, CINCO premios más.

En 1882, Exposición Continental en Buenos Aires, primer premio medalla de ORO.

En 1884, Exposición en Bremen, primer premio medalla de ORO.

En 1885, Exposición en Mendoza y San Juan, primer premio medalla de ORO.

En 1886, Exposición en Berlín, gran diploma de honor y primer premio medalla de ORO.

Por su pureza y calidad es un Oporto, por su aroma y sabor exquisito es el néctar más delicioso.

Pídase por su nombre VINO CORDERO

Ferrocarriles del Estado
RED DE TROCHA ANGOSTA

Servicio de pasajeros, encomiendas y cargas para las Sierras de Córdoba, provincias de Santa Fe, Córdoba, San Juan, La Rioja, Catamarca, Santiago del Estero, Tucumán, Salta, Jujuy y La Quiaca (frontera boliviana).

Servicio internacional con Bolivia, vía La Quiaca.

La estación Embarcación del Central Norte (sobre el río Bermejo) terminal de la línea Oriente a Bolivia, es la más a propósito de la Sierra (boliviana).

Véase los horarios de trenes en las estaciones; por más datos a los jefes de estación a las superintendencias de tráfico en Santa Fe, Cruz del Eje, Tucumán a la Administración general (Oficina de Informes) Perú 672, Buenos Aires.

LA ADMINISTRACION

[illegible]E-TEATROS-LETRAS

[illegible] ESTRENOS

[illegible] AMANTE [illegible] DELLA MOGLIE

[illegible] comedia en verso del autor [illegible] que anoche nos [illegible] Nuevo la compañía [illegible] della Guardia, está, por [illegible] pasada en los [illegible] Las modernas con [illegible] teatro han hecho envejecer [illegible] que tienen todos los [illegible] de las obras sustanciosas [illegible] no consiguen interesar [illegible] públicos ávidos de emociones [illegible] desbocada o de minu[illegible] descripción de conflictos pasio[illegible]

[illegible] marito e amante della mo[illegible] autor se preocupa poco de [illegible] que resulta lánguida [illegible] cambio de la parte lír[illegible] de su obra que tiene giros [illegible] y parlamentos de va[illegible] aquello más bien una [illegible] que una comedia de acción [illegible] de algunas escenas [illegible] movimiento a la acción.

[illegible] destacaron, como siempre, la [illegible] señora Clara della [illegible] que puso en su rol expre[illegible] excelentes matices, siendo [illegible] muy eficaz intérprete el [illegible] actor Leo Orlandini que dijo [illegible] monólogo del segundo acto con [illegible] acierto que le valió muy [illegible] aplausos.

[illegible] demás discretos.

OPERETA

Por seguir indispuesto el actor [illegible] de la compañía del Politea[illegible] Bertini, se repite esta no[illegible] opereta del maestro Renvi[illegible]

TEATRO NACIONAL

[illegible] el Liceo la matinée extraordi[illegible] del jueves, se realizará con la [illegible] dramática del doctor Martí[illegible] Cuitiño "Los Colombini".

[illegible] el Liceo sigue representándo[illegible] franca aceptación el drama [illegible] Nordau "El derecho de [illegible]", que se interrumpirá tan sólo [illegible] viernes para dar lugar a la anun[illegible] función a beneficio de la pri[illegible] actriz señora Camila Quiroga [illegible] el drama de don Emilio Berisso "Con las alas rotas".

"El derecho de amar" marcará en [illegible] semana entrante sus cincuenta re[illegible]presentaciones.

En el Argentino todo sigue igual. [illegible] comedia de D. José León Paga[illegible] "El sobrino de Malbrán" se [illegible] a su cincuentenario de re[illegible]presentaciones y produciendo aun [illegible] entradas.

El éxito de esta obra ha venido a [illegible]mostrar que Parra y sus elementos [illegible] realizar con ventaja labor [illegible] que la que abordan habi[illegible] en ese género desopilante [illegible] constituido casi el exclusivo [illegible] repertorio de esta compañía.

[illegible] el Apolo sigue representándo[illegible] la comedia de D. Federico Mer[illegible] "La carabina de Ambrosio" en [illegible] siguen los ensayos de "La ca[illegible]" de D. José Anto[illegible]

[illegible]TRO FRANCES

[illegible] André Brulé [illegible] noche [illegible] tercera vez [illegible] función extraordinaria fuera de [illegible], la pieza en tres actos de Hen[illegible] Kistemaeckers "Un soir au front", [illegible] éxito viene obteniendo, [illegible] principalmente, al excelente desempeño que de sus roles respec[illegible] hacen en ella Mlle. Delvé, Mr. André Brulé y Gaston Séverin, eficientemente secundados por los demás elementos de la compañía, de una envidiable homogeneidad.

NACIONAL
Compañía nacional de sainetes zarzuelas y revistas
VITTONE-POMAR
Hoy, a las 9.15 p. m.
EL FAMOSO HIDALGO,
CAMINITO DE LA GLORIA,
AMURADO
Platea, 1 $ por sección

Mañana, en función de abono, subirá a escena "La petite chocalatière", la graciosa pieza de Paul Gavault.

TEATRO ITALIANO

En el Nuevo se estrenará mañana miércoles la pieza de Darío Nicodemi "L'ombra", nueva para nuestro público.

La función de esta noche en el Nuevo es extraordinaria y a beneficio de la dama joven de la compañía señorita María Gandini, uno de los discretos elementos que acompañan a Clara della Guardia en su actual jira.

El programa comprende "Il cantico dei cantici" y la comedia en tres actos "La buona figliuola", original de Sabatino López.

En ambas obras tendrá oportunidad de destacarse la actriz beneficiada.

TEATRO ESPAÑOL

En el San Martín, en sección vermouth de hoy, se repite el juguete cómico de Paso y Abati "El viaje del rey".

La función de la noche es a beneficio de los pobres del Tigre. Después del entremés "El polichinela" se pondrá en escena la comedia de Tristán Bernard "El bailarín desconocido".

Terminará el espectáculo con el monólogo "¡¡Pum!!", por Rogelio Juárez y couplets por Lola Membrives.

En el Victoria se ha fijado definitivamente para el sábado próximo el beneficio del primer actor y director de la compañía don Manuel Díaz de la Haza, quien ha elegido para ello la interesante producción "Papá Lebonard", en cuyo rol de protagonista tantos aplausos ha conquistado el distinguido intérprete.

En el Victoria se pondrá en escena esta noche por última vez la divertida comedia "Tortosa y Soler", arreglada a la escena española de un vaudeville francés por Abati y Reparaz.

"Tortosa y Soler" ha constituído un buen éxito de risa.

Se ha fijado definitivamente para mañana miércoles el estreno de la comedia "El hombre de la llave", original del autor francés Joaquín Renaz, traducida por José Malla, expresamente para la compañía Díaz de la Haza.

Se tiene mucha confianza en este estreno.

PORTEÑO
Corrientes 846. U. T. 2920, Lt.
CINE Y VARIEDADES
Todos los días nuevo programa
HOY, TARDE y NOCHE
LOS DEMOS,
TERESITA ZAZA,
MARGARITA NORI

Género chico nacional

Como ya lo hemos anunciado, esta noche se reprisa en el Nacional el sainete de Carlos Pacheco "Caminito de la gloria", que ocupa la sección de las 10.

Pasa a ocupar la primera "El famoso Hidalgo", de López Silva, y en última "Amurado", de Escobar.

En el Buenos Aires ocupa hoy dos secciones, vermouth y última de la noche, el sainete de Monez Ruiz "La langosta en Catriló", reprisado ayer.

En primera "Los dientes del perro" que ocupará también la sección vermouth de mañana miércoles.

Victoria
Compañía española cómico-dramática
MANUEL DIAZ DE LA HAZA
Hoy, a las 8.45 p. m.:
TORTOSA Y SOLER
Platea con entrada, 2 $

En segunda se sostiene la comedia del Dr. Iglesias Paz "El pecado original" que sigue llevando numeroso público.

Género chico español

En el Mayo desde que se han propuesto levantar la temporada hay todos los días alguna novedad, cuando no es un estreno es un debut.

Así mañana miércoles se presentará la tiple cómica Pilar Saturnini.

Con la incorporación de esta artista podrán alternar el repertorio entre la opereta reducida con la Santa Cruz y el género chico de verdad con la Saturnini, que puede destacarse en aquel elenco.

Se anuncia para mañana miércoles el estreno en la Comedia del sainete "El agua del Manzanares", original de Carlos Arniche, y que procede del Apolo de Madrid, donde obtuvo un éxito muy halagüeño con motivo de la tradicional fiesta del sainete.

LICEO
RIVADAVIA Y PARANA
Compañía argentina de dramas y comedias
CAMILA QUIROGA-S. ROSICH
Hoy, a las 9 p. m.:
El drama en 4 actos
EL DERECHO DE AMAR
Platea con entrada, 2 $

El éxito tan sostenido que ha marcado [illegible] calendario festivo [illegible] decidido a los autores, después del centenario, a agregarle algunas escenas que aumentará el interés de la pieza. Hoy ocupa las secciones vermouth y última de la noche.

En segunda reaparece la farsa cómica de Arniches "La casa de Quirós" y en tercera se sostiene "El sitio de Gerona" recientemente estrenado.

En el Mayo estrenaron anoche "Jhon y Thum", disparate cómico original de Muñoz Seca. El aplaudido autor se propuso parodiar cómicamente los asuntos policiales tan en boga y lo ha conseguido, pues la obrita es de las que se escuchan con interés y hacen reir.

Hoy se repite en vermouth y sección de las 10.

Completan el programa en segunda "Abajo los solteros" y en última la reducción de 'La duquesa del Bal Tabarín".

VARIEDADES

La tonadillera Inés Berutti y el ventrílocuo Mario Alfaro que actúan en el Esmeralda varían su repertorio.

En el Casino se han iniciado desde ayer las secciones vermouth, especiales para familias con intervención de los principales números.

En el Porteño fué bien recibida la cantante excéntrica a transformación Margarit Nori, que hizo ayer su presentación.

En el Marconi la función de esta noche es a beneficio del Comitato di guerra.

Argentino
Compañía cómica argentina
FLORENCIO PARRAVICINI
Hoy, a las 9 p. m.:
Y DIOS DISPONE,
EL SOBRINO DE MALBRAN.
Platea con entrada, 2.50 $

Fátima Miris desarrollará el siguiente programa: "Nacman", "Una fiesta en Tokio" y "El gran teatro de variedades".

A más recitará el monólogo patriótico "La vampa rossa" y el canto "Il bersaglieri italiano".

Mañana miércoles estrenará la adaptación de "La duquesa del Bal Tabarín".

Actúa con éxito en el cinema Cabildo la tonadillera española Anita García.

CONCIERTOS

ARTHUR RUBINSTEIN

El último concierto celebrado en el Colón por el brillante pianista, con el acompañamiento de una nutrida orquesta bajo la dirección del eminente maestro belga Mr. Maurice Geeraert, constituyó uno de los mayores éxitos que sea dable registrar en su presente actuación.

La ejecución del nutrido cuanto prestigioso programa dió numerosas oportunidades al virtuoso para lucir las múltiples riquezas de su técnica admirable.

Se inició el concierto con el soberbio concierto opus 58 en sol mayor, de Beethoven, obra magistral del genio, en la que Mr. Rubinstein nos sorprendió agradablemente con una mayor atemperancia de su fibra, dando a la eminente producción del maestro de Bonn una cuadratura y una elocuencia digna de los mejores elogios.

A continuación, el afamado instrumentista ejecutó con el perfecto ajuste de todos conocido, la "Danse sacrée" y la "Danse profane" de Debussy, maravillosa creación del gran músico francés, en la que se explayaron con armoniosa amplitud la robusta delicadeza y el excepcional don de ritmo que son dos de las más relevantes cualidades que posee.

Las "noches en los jardines de España", de Manuel de Falla, que se ejecutaba por primera vez para nuestro público, constituyó, a no dudarlo, el punto culminante del concierto; la obra contiene en sus tres hermosas partes (En el Generalife—Danza lejana—En los jardines de la Sierra de Córdoba) una suma de inspirada originalidad y de talento constructivo que destacan con relieves bien personales y bien nítidos el temperamento lleno de poesía del compositor.

En extremo descriptiva, evoca el ambiente de los legendarios jardines españoles con una intensidad subyugadora.

Puso fin y remate a la hermosa manifestación de arte, la interpretación del segundo concierto en sol menor, de Saint Säens, con la cual Mr. Rubinstein renovó los ruidosos aplausos del público.

La orquesta, excelentemente dirigida por M. Geeraert, informó una labor digna de encomio, acompañando con mesurada acción y con plausible unidad el desempeño del pianista.

Esta noche, a las 9, el brillante pianista celebrará en el Colón su concierto de despedida, con un notable programa que comprende La polonesa militar, el nocturno en fa sostenido, el scherzo en si bemol menor y la Polonesa en la bemol, de Chopin; la alborada del gracioso y la Vallée des Cloches, de Maurice Ravel; Poissons d'Or y la Cathédrale englontine, de Debussy; Navarra y Triana, de Albéniz; la marcha militar, de Bach-Tausig; la Fileuse, de Mendelssohn; Funerailles, nocturno (Sueño de amor) y Mephisto, vals, de Liszt.

ASOCIACION WAGNERIANA

Anoche se realizó en el salón La Argentina, conforme estaba anunciado, la audición dedicada a César Franck.

Precedió a la parte musical una interesante conferencia por el señor Alberto Williams, la ilustración musical de la misma, que estaba a cargo de los señores Weingand, Drangosch y el cuarteto "Diapasón" y que comprendía la sonata para piano y violín, el preludio coral y fuga y el quinteto en fa, fué encomiablemente realizada por los conocidos artistas, que cosecharon aplausos tan numerosos como merecidos.

Recital Carlos Rodríguez

El jueves próximo, 3, a las 9.15 de la noche, tendrá lugar en el salón La Argentina un interesante recital de canto por el joven tenor señor Carlos Rodríguez, becado de la Asociación Wagneriana, a quien acompañará al piano su profesor el señor Guido Capocci.

Carlos Rodríguez es un artista a quien hemos tenido ocasión de oir en otras oportunidades, y que posee sobresalientes cualidades de voz, sensibilidad y escuela; gracias a ellas, se destaca netamente entre aquellos de nuestros compatriotas que se dedican al difícil arte del canto.

San Martín
Compañía cómica
MEMBRIVES - JUAREZ
Hoy, a las 5: El Viaje del Rey. Platea, 1.50 $. A las 8.45: El Polichinela, El Bailarín Desconocido, El monólogo ¡Pum! por Juárez, Tonadillas y couplets por Lola Membrives

En la audición que se anuncia, interpretará "In torno all'idol mio", de Marcantonio Cesti; "Pur dicesti o bocca bella", de Antonio Lotti; "Amarelli, mia bella", de Giulio Caccini; "Le réveil des fleurs", de Beethoven; "Amor di poeta", de Schumann; "Demain", de Strauss; "D'une prison", de Reynaldo Hahn; "Foglia di rosa", de Pavanelli; "Extase", de Duparc, y "Sentement halsa le jour", de la ópera "Prince Igor", de Alejandro Baradine.

CONSERVATORIO "MASSUN"

Como lo habíamos anunciado, se realizó en el conservatorio Massun, Cerrito 78, una interesante audición en la que tuvimos oportunidad de escuchar un programa excelente que fué ejecutado con grande ajuste por parte de quienes le tenían a su cargo.

El niño Héctor Flores, precoz violinista, las señoritas Rosa Cieza y Cecilia Massun, pianistas dotadas de buenas cualidades; la señorita de Fleydier, que posee inmejorables dotes de cantante; el profesor Alfredo Massun, que une a su juventud un destacado temperamento de artista, y finalmente el señor Theo Massun, violinista cuyo talento es de todos conocido, recogieron aplausos abundantes por la destacada labor que respectivamente realizaron, y que prestaron a la velada los contornos de una manifestación artística digna de necomio.

CONSERVATORIO DE MUSICA DE BUENOS AIRES

En el salón teatro Cangallo 1362, tendrá lugar el viernes próximo, a las 5 de la tarde, la sexta audición del año en curso de la serie de audiciones y conferencias quincenales, instauradas por la institución.

El concierto de referencia está dedicado a los niños prodigios, y comprende un extenso e interesante programa, que estarán a cargo de los precoces [illegible] Adrián Moreo, Virginia [illegible] Nelly Fasce, Josefina Sonnlacd, [illegible] Williams, Edith Stable, Elsa [illegible] y Mauricio Watner.

Esmeralda
Esmeralda 443, U. T. 1863 Av.
Cine alternado con números de variedades
LA SUSANITA,
MARIA ALFARO,
INES BERUTTI,
NEGRI-APPIANI

Buenos Aires
Compañía nacional de sainetes, zarzuelas, comedias y revistas
MUIÑO - ALIPPI
Hoy, a las 6: La Langosta en Catriló. A las 9: Los Dientes del Perro, El Pecado Original, La Langosta en Catriló.
Platea, 1 $ por sección

LIGA ARGENTINA CONTRA LA TUBERCULOSIS

El jueves próximo se celebrará en el Splendid Theatre, la velada a beneficio de la Liga Argentina contra la Tuberculosis.

Se iniciará el acto con una conferencia a cargo del presidente de la comisión auxiliar, señor Rodolfo Vacarezza.

Habrá números de canto a cargo de la señora Elvira Galeazzi y del señor V. Damiani; el señor Ernesto Drangosch ejecutará "Triana" y "Almería" de Albéniz, y la señora América Montenegro ejecutará en el violín la Rapsodia de Hauser y "Aires criollos" de Aguirre.

Finalizarán el acto la señora Camila Quiroga y el señor Rosich con la comedia "Diplomacia conyugal".

Las localidades pueden solicitarse por teléfono al 4633 Libertad a la calle Belgrano 1841.

Firman las invitaciones las señoritas:

Inés y Delia Morando, Mecha y Raquel Calp, Haydée Serigós, María Laura y Enriqueta Aller Atucha, María Luisa y Teresa Raggio, Tota Laplacette, María Elena y Celina González, M. Celia y Maruca Goyeneche, Antonieta Salvagno, Haydée y Olga Lagomarsino, Queeny Clarke, Hortensia Aubone, Laura Atucha, Marta Etelvina Raggio, Alba y Dora Ackermann Justo, Celia y Raquel Giménez, Marta Cuers, Tina Guerello Oyharzábal, Delia Zappi.

CUARTETO "MAURAGE"

Este aplaudido conjunto instrumental celebrará esta tarde a las 5 en el salón La Argentina, Rodríguez Peña 361, su cuarta audición de música de cámara.

La audición estará a cargo de la señorita Hélène Chalot, distinguida arpista, del pianista señor Armando Schiuma y de los profesores del cuarteto señores Augusto Maurage y F. Pascual Ayllosi.

Se ejecutará un programa que consta de la sonata en re menor, de Fesch; de la Chaconne, de Vitali; Granada, de Albéniz, Prés du Moulin, de Tedeschi y el trío "Dumky" (op. 90) de Drovak.

DEL INTERIOR

La compañía Concepción Salvador que actúa en la Opera de Rosario, puso anoche en escena el drama de Emilio Berisso "Con las alas rotas", que obtuvo una excelente interpretación.

DE MONTEVIDEO

Ayer realizó su función de beneficio en el Politeama, la aplaudida tiple cómica Lea Conti, uno de los más valiosos elementos de la compañía Podestá Ballerini.

BELLAS ARTES

SALON DE PRIMAVERA

La escultura

No mucho tendremos que decir de la muestra escultórica que encierra este VIII salón anual. Comprendemos que una necesaria benevolencia del jurado, le ha dado más extensión que la que le correspondía, es decir la guarnición [illegible] la sala IV, efectivamente [illegible] escultura de los concurrentes [illegible] su insignificancia. La sala IV es sin duda, de un valor más homogéneo, en su conjunto. Obras hay en ella de mérito definitivo, que reflejan un sentimiento de confianza para la estatuaria argentina. Es digno de nota, que en esta sección lo mismo que en la de pintura, es entre el elemento joven que aparece el más valioso esfuerzo. Así nos encontramos en primer término con los dos envíos de Gonzalo Leguizamón Pondal: "Faunetto" (núm. 119) y "Tranquilidad" (número 117), en ambas obras de modelo infantil, traduce este sutil intimista, la gracia ligera y honda, al mismo tiempo, que juega en la sonrisa perenne de los niños, "Faunetto" es una cabecita sencilla de corte clásico, tal vez lo más definitivo que hemos visto del autor, y "Tranquilidad" una figura de niña, cuya actitud infantil es perfecta y se acentúa en la disposición de las piernecitas y en el modelado cariñoso del vestido [illegible]tivo.

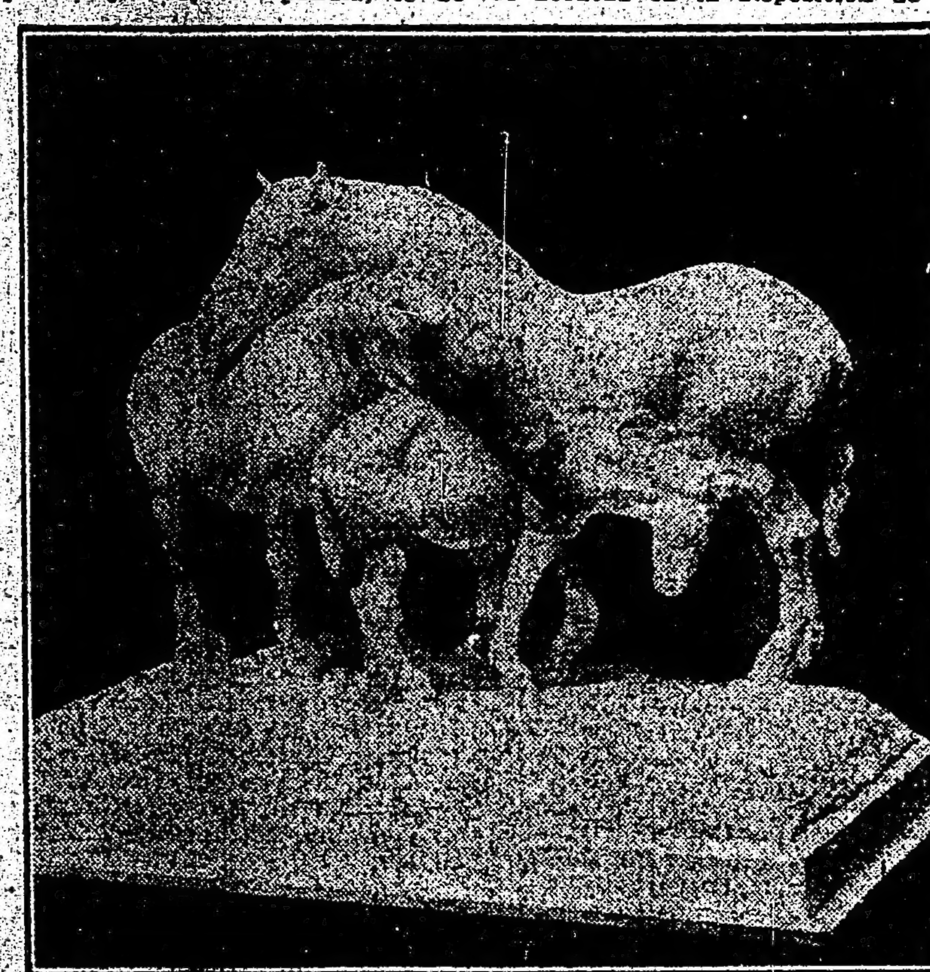

E. J. Sarniguet — "Reposo"

Como "cabeza", la más seria y psicológica de la muestra, es la de José Fioravanti, titulada "Mi madre", recuérdanos este bronce lleno de alma, pero aventajándole en mucho, a su salón de 1917 "Ocaso", en ambas producciones, la más íntima emoción hizo temblar la mano del artista, que humedeció con sangre propia, la imparcialidad de la arcilla. Por eso mismo, y dado estos antecedentes, no estamos de acuerdo con su enorme trabajo, "En la brecha", cuyo esfuerzo material no corresponde ni de lejos, al espíritu que pretendió animarle.

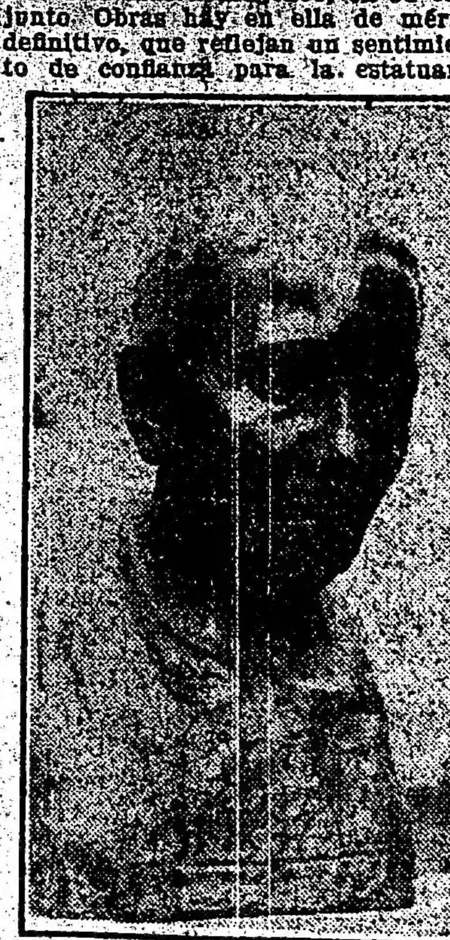

José Fioravanti — "Mi madre"

De Luis Falcini, dentro de una intención neo-clásica, un busto sereno. "Joven que mira", donde la severidad ética del principio se aligera en la sensación moderna. A pesar de la precipitación visible con que ha sido realizada, esta nueva obra de Falcini, afirma una vez más su bien templado temperamento de artista.

Nicolás Lamanna presenta este año dos obras de distinta inspiración que nos confirman el concepto serio que debemos tener de su labor. La una es un retrato del doctor Semprún, y la otra una cabeza robusta de mujer.

Entre las dos, destacaremos esta última, que da una sensación franca de plenitud y de vida, propia de la buena estatuaria.

Pablo Curatella y Manes, busca en la síntesis decidida de su "Iris" arcaica, una ilusión antigua, bien intencionada por cierto, que desearíamos algo más vibrante, dentro del noble hermetismo que la estiliza.

Antonio Sibellino, como hemos tenido oportunidad de repetirlo, es entre los recién llegados uno de los más fuertes. Artista de interpretación sobre todo, trata de sacar alma de materia, espíritu de substancia, sin descuidar en la forma, los derechos imprescindibles del sentimiento. En la cera emotiva de su "cabeza" (No. 234), se afirman estas cualidades, máximas, de manera elocuente.

G. Leguizamón Pondal — "Tranquilidad"

Entre los animalistas argentinos, Sarnipret ocupa sin duda alguna el primer puesto, si no el único, ya que este género artístico no ha tenido hasta el presente entre nosotros más que una representación meramente industrial.

Inspirado en aquel ideal panteísta que hiciera el triunfo de Barye, allá en a encantada selva de la "Fontaine-bleau", pero con la peculiaridad y sentido de campo abierto lleno de viento, que caracteriza al caballo de América, presenta este buen escultor un grupo que titula "Reposo". Es una bien parada familia de percherones, hábilmente dispuesta, que por más que no [illegible] cuerda en su línea, a "La Tor[illegible]ta", de un salón anterior, tiene sobre aquélla una ventaja de construcción envidiable. T. Sarnipret, que ha estudiado a fondo el modelo equino, expresa en esta obra, acertadamente, el reposo de la fuerza en la serenidad confiada de la naturaleza.

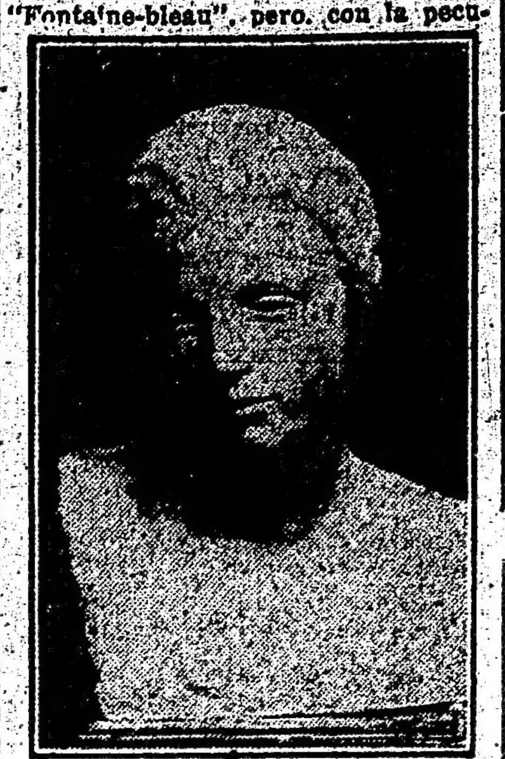

Luis Falcini—"Joven que mira"

Citaremos aún a César Sforza, [illegible] el (No. 233), "Nostalgia", que dentro de un mismo propósito supera sin duda a su otro envío "Ensueño" (No. 232), impropiamente fragmentado. A Agustín Ripanelli, con una cabecita "Celina". Torcuato Tasso, con la pequeña cariátide "Inmortalidad" del No. 252, y a Blanca [illegible]guizamón, con una sentida "cabeza de niña" (No. 116).

En una próxima crónica estudiaremos las secciones de arte decorativo y arquitectura de este VIII salón.

LA EXPOSICION ALEGRIA

La interesante exposición que tiene abierta en el salón Costa de la calle Florida 660, el conocido pintor [illegible]leno Carlos Alegría, se clausura el sábado próximo. Así lo hacemos saber a los interesados que se [illegible]dan por conocer y apreciar las interesantes producciones del inteligente artista, que ya ha merecido nuestro juicio crítico, por cierto, bien favorable. Muchos de esos cuadros, [illegible] no decir todos ellos, adornarían una galería de buen gusto y su adquisición implicaría estimular el mérito y la labor de un maestro del pincel como lo es Alegría ya consagrado en todas partes que se empeña en tr[illegible]nos su labor inteligente para contribuir [illegible]ternizar en el campo del arte [illegible] nuestros artistas nacionales.

CRONICA DEPORTIVA

FOOTBALL

CONSEJO SUPERIOR

Esta tarde, a las 6, celebrará reunión el consejo superior de la Asociación Argentina de Football.

Se tratarán asuntos de importancia.

ECOS DEL INTERNACIONAL

Opiniones uruguayas

El triunfo obtenido por el equipo argentino sobre el cuadro uruguayo ha causado en Montevideo una justificable mala impresión, pues se habían cifrado en el team muchas esperanzas. Todo se esperaba, menos una derrota...

Concretémonos a transcribir lo que dicen los colegas de la vecina orilla respecto al resultado del encuentro.

Dice "La Razón":

"Sobre la hora, se advirtió una intentona de nuestros ágiles, pero no hubo nada que hacer. La derrota era un hecho. Y sonó la hora reglamentaria, cuando el equipo argentino aún conservaba la ventaja de dos goals que se había adjudicado en el primer tiempo.

"Y la mala racha que se cierne sobre el football uruguayo, que pone sobre él a manera de estigma, como prueba de una inferioridad que no podemos admitir porque no existe, — pero que todo se inclina a hacer suponer que existe, — señaló ayer una etapa más al anotar en los anales de las relaciones deportivas rioplatenses una nueva derrota del conjunto montevideano. Y es desesperante en verdad que, de un tiempo a esta parte, nosotros, que en dos años consecutivos, los últimos transcurridos, hemos conquistado en buena ley el título de campeones de América, hayamos de retirarnos vencidos en estas justas periódicas, en mérito a una serie de circunstancias que, a pesar de conocerlas de antemano y de no ignorar el remedio que las contrarresta, no dejan por eso menos de producirse match tras match y de revocar estas que podríamos llamar consideraciones póstumas, tanto que si no sobreviene un cambio completo, una modificación del estado de cosas, podemos decir de nuestros prestigios que están completamente fenecidos. Porque en el caso actual, no nos queda siquiera el recurso de alegar que tuvimos de adversario una irreductible mala suerte, ni un juez parcial, ni un público que pusiera nerviosos a nuestros titulados players. Nada de eso. Si la suerte no nos ayudó, y si el juez tuvo parcialidades fueron ellas favorables a la escuadra visitante, ya que no quiso ver dos hands evidentísimos de Anzuberro en el área penal y ubicó fuera otro de Couture que había sido cometido dentro. Y del público, tampoco nada puede reclamarse, ni nadie puede estar quejoso, puesto que si aplaudió y alentó — cosa natural y lógica, — a sus favoritos, no tuvo para el equipo que los combatía, gestos desagradables. Así que, no resta más recurso que aceptar la derrota como resultante obligada del partido y de las actividades en él desplegadas".

En cuanto a la actuación del referée, dce "La Razón":

"El juez señor Guasone, si algún defecto tuvo, tuvo el de ser demasiado condescendiente con los uruguayos. Y esto, como se comprenderá, hace mucho más significativa nuestra derrota".

Dice "El Plata":

"¿Fué justo el resultado del internacional de ayer en la disputa de la Copa Newton? La pregunta no podría contestarse sino que en sentido afirmativo. El cuadro argentino nos ganó por que fué más hábil en el remate, porque supo sacar partido de los errores de nuestros hombres y porque aprovechó debidamente todos los desaciertos de nuestra defensa.

"Durante la etapa inicial el elenco local permaneció siempre en el avance y el juego se desarrolló dentro de la zona de nuestra defensa. La línea media de los uruguayos no consiguió nunca contrarrestar las cargas de los forwards argentinos, porque se hicieron las cosas sin inteligencia. El terceto medio tiró a tontas y a locas, siempre que se posesionó de la pelota, facilitando así la labor de los delanteros enemigos quienes pudieron monopolizar la ofensiva.

"Couture se corría a uno y otro lado sin guardar su puesto y Vanzino, cuyo fuerte constituye los recursos de intercepción, no alcanzaba a tener mayor eficacia para contener a los delanteros adversarios. En cuanto a Zibechi, el hombre creyó que debía marchar hacia adelante y así lo vimos en muchas ocasiones entreverado con los integrantes del avance. Con la defección total de nuestra línea de halfs no se podía aguardar otra cosa sino que la derrota del cuadro de Montevideo".

LAWN TENNIS

TORNEO DE PRIMAVERA

Damos a continuación los resultados del torneo de primavera jugados el domingo último en Belgrano:

Señoritas M. Dent y S. Smith vencieron a señoritas M. T. Arias y F. Feilberg 6—4, 8—6; L. Knight a C. Mesquita Luro 6—2, 6—1, 6—1, campeonato, W. S. Mc. Hardy a A. R. Dodds 6—4, 4—6, 6—3; R. [illegible]ya a A. B. Deyebralde 4—6, 6—[illegible] 6—3; H. B. Knight a L. G. Ba[illegible] 6—3, 6—1, 6—1, campeonato; C. H. Hughes a H. C. Thompson walk over; H. L. Kidd a N. J. Gutiérrez 2—6, 6—3, 6—2; M. Candegabe a C. Palmer 6—2, 0—6, 6—1, 6—[illegible] campeonato; R. O. Sheward a J. H. Sherratt, walk over; S. S. Mackinon a G. Bush 6—2, 6—1, F. G. Hughes a J. Mackechnie 6—4, 6—1; D. de Urquiza y W. S. Machardy a N. J. Gutiérrez y E. Dodds 6—[illegible] 1—6, 6—1; señoritas Schindler y Podestá a señora de Amadeo Artayeta y señorita H. Campos Urquiza 8—6, 6—1; F. Candegabe a A. Dumas 6—4, 5—7, 8—6; T. Martínez y A. Ghiodi a P. y G. Boyd 4—6, 6—1, 6—1; R. Dixon a J. C. Dard[illegible] 6—1, 6—2; R. Espezel a A. Olmedo Zumarán 6—4, 4—6, 7—5; H. A. Frazer a J. L. Etchegoyen 6—[illegible] 6—1; J. Boam a J. M. Serrano 6—1, 6—2; P. René a E. L. Limosin 6—1, 6—2; P. G. Bonorino a C. Palmer walk over; E. Brown y C. Dumas a R. Daly y C. Rugeroni 6—[illegible] 6—2; C. G. Hughes y F. G. Hughes a J. Mackechn'e y W. King 6—[illegible] 6—3; J. J. Seré y A. B. Pasman a C. G. Balard y L. Hughes 6—[illegible] 6—4, 6—4; F. Hughes y M. Grant a F. Urrutia y E. Robson walk over; J. H. Davies y R. Marr a W. Palmer y E. Daly 6—1, 6—4; C. M. P[illegible] y L. A. Quesada a C. Palma y R. Meoli 6—4, 6—3; T. Cadmus a M. Luro 4—6, 6—3, 6—4 [illegible] 6—3; A. Bilbao la Vieja [illegible] a I. Molina y A. Silveira 6—3 [illegible] A. Arias a R. A. Peró a E. Adams F. Thwele walk over; R. W. Molt[illegible]ri a F. F. Tribe 6—3, 6—1; R. B[illegible]vo a A. J. Macadam 8—6, 6—2; C. García a W. Machardy 6—1, 6—[illegible] señorita O. Bulman y L. G. Babb a señorita Robinson y Polt 6—[illegible] 9—7; P. Boyd a W. Palmer 5—[illegible] 6—1, 6—4; J. Mackenchnie a H. Dale 6—1, 6—3; señorita Lorenzo y C. G. Hughes a señorita Saras Arias 6—3, 6—2; señorita R. Muñoz y Mongay a señorita Rizollo y Geeraert, walk over; J. T. We[illegible] y A. S. Anderson a R. Dixon y J. Freeberg 3—6, 6—3, 7—5; señorita del Campo y R. B. Moullé a señora y señor Laycock 3—6, 6—4, [illegible] A. H. Forrester a F. C. Hughes 5—6, 6—1, 1—6, 6—4, 6—4, campeonato; señorita Bell y E. Brown a señorita Necol y C. M. Pérez walk over; A. J. Croce a I. Molina 6—[illegible] 7—5; J. Dover y P. Galashaw a J. de Meyer y C. Caminos 5—7, 6—[illegible] 6—3; señorita de Forrester y R. Marr a señorita Browne y F. Macadam 6—3, 8—6; señorita Bar[illegible] H. A. Fraser 6—3, 6—3; señorita M. C. y C. Jiménez a señoritas Colomagno y Mc Crudden walk over; P. G. Bonorino y A. R. Pellisa a W. Russel y A. S. Turner 7—9, 6—[illegible] 2; T. Tannen y G. Day a R. [illegible] E. Durañona walk over; F. Bold[illegible] R. albot 6—4, 4—6, 8—6; señorita M. Griffin y T. Long a señorita Goodliffe y W. Palmer 7—5, 6—[illegible] R. G. Bustamante a P. Belsen[illegible] 6—4, 6—3.

VARIAS

SPORTING CLUB

Con el nombre del epígrafe se ha fundado un nuevo club, cuya comisión directiva ha quedado así constituída:

Presidente, Daniel Cauvilla; vicepresidente, Juan Cánepa; secretario, Carlos del Caño; prosecretario, Alfredo Campos; tesorero, Aníbal C. Ballesteros; protesorero, José M. Álvarez; vocales, Angel Voltura, Francisco Voltura, Raúl Carreras, J[illegible] Peretta, Manuel Gutiérrez y Ang[illegible] C. Ayala.

La secretaría ha sido instalada en la calle México 1343.

ATLETISMO

C. ATLETICO F. C. SUR

Organizado por este club, se realizará en la cancha del mismo el [illegible] del corriente, un torneo atlético a beneficio de la Cruz Roja británica de acuerdo con el programa siguiente:

Carrera de 100 metros; carrera de 300 metros; carrera de 1.500 metros; salto en alto; salto en largo; tirar la bala; carrera de postas, equipo de 4 corredores; carrera de [illegible] metros, para veteranos, handicap [illegible] metro por cada año; enhebrar la aguja; gambeteo de la pelota de football.

Las inscripciones se han fijado en $ 1 por cada prueba y $ 5 por inscripción general, con excepción de la carrera de postas, que será de $ 5 por equipo, y éstas se reciben hasta el 11 del corriente, a las [illegible] m., a nombre de J. E. Rowell, [illegible] Cangallo 564, segundo piso, o teléfono 6855 Avenida.

En la cancha podrán anotarse el día del torneo los competidores para la carrera de 80 metros, para veteranos; la de enhebrar la aguja y la de gambeteo de la pelota de football.

CARRERAS DE CABALLOS

HIPODROMO ARGENTINO

LA REUNION DEL JUEVES

BREVES COMENTARIOS

[Se] aproxima la fecha del [premio] Nacional [y] estas reunio[nes] [illegible] carecen en absoluto [de interés], puesto que la aten[ción de los] aficionados está fija en [illegible] Caricato su título [illegible] producto de la genera[ción] [illegible] el importante [illegible].

[illegible] la reunión del jueves [illegible] que sólo llevarán a Pa[lermo a los] habitués, los que no [illegible] los que se que[dan] [illegible] de buena gana.

[La] prueba inicial Máquina por [illegible] de Sidra es la can[didata] [illegible]. La hija de Fulmen [illegible] en contra de elementos [illegible] debe salir de perdedora [en esta] ocasión.

[Como principal] enemiga merece [illegible] que ha figurado varias [veces en] el marcador y luce un trai[ning] [illegible].

[illegible] reaparece en magnífico [estado y] dispuesta a vender cara su [derrota]. La hija de Black Prince a [quien] se le merece gran confianza [illegible] lance puede ser el de [illegible] II.

[Int]eresante resulta la prueba de [perd]edores que ha reunido [illegible] elementos discretos, que [han] figurado repetidas veces en los [puestos] de preferencia.

[illegible] por los colores que defien[de] [illegible] de los más sostenidos en la [illegible] aunque no es bueno en[illegible] mucho porque el hijo de [illegible] no pasa de regular.

[illegible] siempre figura y es por [illegible] hay quien lo supone el ga[nador] de esta carrera.

[Liebling], un debutante por Cylle[ne] [illegible] rodeado de gran prestigio [illegible] trabajo para derrotarlo.

[illegible], Ponchazo y Bayoco tam[bién] cuentan con chance.

[En] el premio Remate, que se dis[putará] en tercer término, es difícil [el pronóstico], puesto que son varios [los candidatos] a caer bajo el mar[tillo].

[Uno] de los más indicados es La [illegible] que ha sido objeto de una [especial] preparación para intervenir [en esta] prueba.

[Predilecta] anda mucho en sus tra[bajos] y es gran enemiga de la hija [de] [illegible].

[Chocarrero] aunque dispensa ven[tajas] en el peso a todos sus contra[rios] como es el mejor del lote pue[de] [salvar] ese inconveniente.

[La] sorpresa es Miquilo.

[En el lote] de potrancas ganadoras, las [preferencias] de la mayoría se incli[nan por] Tenebrosa y Carmingly, [potrancas] que vienen corriendo una [illegible] que les merecen gran [illegible] sus respectivas ecuries. [illegible] debe ser la ganadora [illegible]

[illegible]

[illegible] velocidad se pre[illegible] solución por la esca[illegible] en que han de comparar [illegible] concurrentes. ¿Quién [puede] descartar a Glotón, el velo[z] [illegible] del stud Borbon, porque lleve [illegible] kilos? ¿Quién puede negar la [chance] de Setenta y Cinco, que re[aparece] en gran estado? ¿Quién [descartar]ía en esta carrera a L'Espoir y [Fortunata]? ¿No es un posible lance [illegible] Fiador? Pues entonces hay [que] convenir en que es muy difícil [dar] con el ganador, que puede ser, a [fin]al de cuentas, cualquiera de los [concurrentes] anotados.

En el premio La Pingüina se in[clinan] las preferencias por [illegible] que con sólo repetir su carrera [anterior] debe dar fácil cuenta del modesto y escaso lote que le disputará la victoria.

Como principal enemigo del hijo de Pelayo figura Galán, no por lo que haya hecho, sino por el concepto en que se tiene en su ecurie.

[illegible] es un caballo muy veloz que puede ser el encargado de derrotar a los preferidos.

Como posible sorpresa recomendamos a Paso que anda mucho en privado.

La prueba de larga distancia se presenta hasta cierto punto favorable para Cad, el regular hijo de Saint Wolf que acaba de demostrarnos que es de los elementos más discretos de la generación y como el aumento de distancia no será mayor inconveniente para el defensor del Alvear, es por eso que será difícil derrotarlo.

Humbertito es gran enemigo, la regularidad en repetir sus carreras hacen que se le considere capaz de adjudicarse el premio.

Yáñez Pinzón puede ganar por lo bien que anda en privado.

La sorpresa, Encomio.

En el handicap de la milla, que se disputará en último término, hay tres candidatos que han de dar lugar a un final reñido e interesante.

Fusta en cada nueva presentación demuestra sus adelantos y será la favorita de la opinión.

Fortune, a peso igual con la hija de Old Man, es seria enemiga y quizás en esta ocasión lleve victoriosos al disco sus nuevos colores.

Strike viene perd'endo de mala suerte y puede rehabilitarse aunque la prueba es brava.

Briand, si no siente su dolencia, es el sport.

PAS-SI-MAL

Después de algunos meses transcurr'dos, el stud Iceache ha conseguido colocar a Pas-si-Mal en condiciones de disputar algunas carreras.

La hija de Diamond Jubilee ha sido ratificada en el clásico Colombia y cuenta con un ejercicio de 2200 metros que cubrió en 2'21" y según su entraineur puede en esa carrera tener una discreta actuación.

FORTUNE

Tiene una fija...

Reaparece la hija de Jardy en una carrera donde puede volver por su prestigio; teniendo en cuenta que lo hace con una buena corrida en la distancia y que en su anterior presentación — según manifestó el jockey Domingo Torterolo — fracasó debido al estado de la pista. [illegible]

PROMISION

Su ejercicio de hoy

La hermana de La Natita ha sido preparada convenientemente para hacerle disputar el clásico Colombia que anunciado para el domingo 6, será postergado para el día 13, en atención a las elecciones municipales. La hija de Old Man hoy de mañana ha sido sometida a un ensayo de 2000 metros, conduciéndose en forma satisfactoria.

Promisión dirigida por David Englander y que era acompañada de Cimarrón que piloteaba Modesto Altamiranda, floreó en la distancia citada, cubriéndola en 2'8" 1|5, pero con muy buena acción y finalizando con gran empuje.

La defensora de la Petite Ecurie creemos que tiene ese clásico a su completa disposición, desde que sus principales adversarias parecen ser Fanfarrona que no es de sus fuerzas y una que otra de las yeguas que si parece pueden ser competidoras, no consideramos, que mayormente puedan molestar en su carrera triunfal a la favorita.

CRACKER

Floreo en 3000 metros

A pesar de haber sido presentado en la Copa de Oro, en contra de Botafogo, el hijo de Dieudonné ha quedado todavía con muchos bríos, tanto que hoy, su entraineur lo ha sometido a un floreo de 3000 metros dirigido por el jockey Modesto Altamiranda. Cracker que está lleno de vida y salud a pesar de la ruda campaña a que ha sido sometido, pasa por un buen momento, y está en condiciones de hacer triunfar sus colores en más de un premio clásico.

HARAS SAN IGNACIO

Desde ayer se encuentran instalados en el tattersall los productos procedentes del haras San Ignacio, hijos de Américo y Mimic, cuya venta está anunciada para el viernes 4 del corriente.

El lote que este año presenta el señor Unanue ha de llamar la atención de los entendidos por la diferencia que existe entre éste y sus anteriores.

HARAS LAS ORTIGAS

Han llegado hoy al tattersall los productos del haras Las Ortigas, hijos de Diamond Jubilée, As de Espadas, Greenan y Le Sancy, en donde pueden ser visitados por los interesados.

Ha sido fijado el sábado 5, para rematar a estos productos.

EL REMATE DE MAÑANA

Tendrán oportunidad los aficionados de presenciar un remate importantísimo de productos procedentes del haras Nacional, venta que estará a cargo de los martilleros Casares Hermanos y Diehl y que ha despertado entre los interesados gran entusiasmo. En esta oportunidad sólo se venderán los productos machos, quedando las potrancas para rematarse el día 8.

En la crónica que dedicamos al haras Nacional encontrarán los interesados todos los detalles.

Terminadas estas ventas de mañana, la casa Bullrich pondrá en subasta pública a Rosedal, quien ha de contar con interesados por ser para el domingo uno de los grandes candidatos al Gran Premio de Honor del Rosario.

LAS VENTAS DE AYER

Los martilleros Adolfo Bullrich y compañía, efectuaron ayer el remate anunciado de productos de carrera, con el resultado siguiente:

Del haras Miryam—

Potrillos: Kintaro, por Galloway [illegible], por Galloway y Doña Sol[illegible], en 6500, al stud Los Sauces; Kaporal, por Carlos XII y Springy, en 1000, a don Pedro Guillen; Kamenando, por Carlos XII y Francesa, en 700, a don Renato Almeira; Kalandor, por Fisherman y Golden Rambler, en 3000, a don Alejandro Herqueñigo; Katon, por Fisherman y Niña Juana, en 5200, al stud Tribunal (Montevideo); Kinoto, por Ginger Ale y Fianna, en 2000, a don D. F. Tellería; Kefir, por Ginger Ale y Capuchina, en 2600, al stud Tribuna (Montevideo); Killai, por Ginger Ale y Lorenza, en 1800, al stud La Ofelia; Kuri Kuray, por Ginger Ale y Feu, en 1000, a don Miguel Maluf; Kalifate, por Ginger Ale y Permision, en 2000, al stud Solitario; Kivi Kivi, por Ginger Ale y Thigs, en 600, a don Manuel Maluf.

Potrancas: Kilr, por Galloway y Dormilona (retirada); Ketty XII, por Carlos XII y Farceuse, en 900, al doctor Costa; Kety Doyle, por Carlos XII y Lola Mora, en 1200, a don Carlos Lumb; Kouka, por Carlos XII y Good Times (retirada); Kolette, por Carlos XII y Pecadora, en 1600, a D. P. Zanzotera; Kety Importa, por Fisherman y Frede, en 1300, al stud Los Manantiales; Karolina, por Fisherman y Yellow Fly, en 900, a don Renato Almeira; Kalenda, por Fisherman y La N'lson II, en 1900, a don Alejandro Herqueñigo; Kocoa, por Fisherman y Ta'tú, en 1300, a don Pedro Ferro; Koya, por Ginger Ale y Condesita, en 1500, a D. Alejandro Herqueñigo.

Total, 22 productos vendidos en 10.700 $; promedio por producto, 1850 $.

Del haras Las Tunas—

Potrillos: Español, por Albornoz y Española II, en 1000 $, al stud Don Julio; Junco, por Albornoz y Juanita (retirado).

Potrancas: Edith, por Albornoz y Ederena, en 800, al doctor Costa; Brindilla, por Albornoz y Británica, en 800, al señor Miranda.

CLASICO COLOMBIA

Distancia 2000 metros

En este clásico han sido ratificadas y probablemente serán de la partida las yeguas y potrancas que se citan a continuación:

Dalmacia, D. Cardoso.
Irrisión, dudosa.
Pas si Mal, F. Arcuri.
Huanguelén, no corre.
Fanfarrona, D. Torterolo.
Promisión, D. Englander.
Tenebrosa, dudosa.

Por el tiro en que han de comparar fuerzas las siete anotadas y especialmente por la ventaja que en el peso reciben, creemos que la balanza de probabilidades se inclina hacia el lado de los productos de la generación y en este caso debe resultar la preferida Promisión, la regular hija de Old Man que se ha señalado como una de las mejores potrancas del año.

La defensora de la Petite Ecurie viene siendo objeto de una preparación que le permita responder al elevado concepto en que se tiene en su ecurie y al favoritismo de que la hará objeto la platea.

Fanfarrona es, a nuestro juicio, la principal enemiga de la favorita. Siempre se ha considerado a la hija de Craganour una yegua de porvenir y si bien es verdad que en algunas ocasiones no ha respondido a esas esperanzas, hay que tener en cuenta que ha intervenido en contra de los mejores productos del año.

Respecto a su estado, no podemos decir otra cosa sino que es inmejorable en estos momentos.

Dalmacia es de las "antiguas", la que lleva más chance en la carrera. Aunque quizás a esa escala de peso fracase la hija de Diamond Jubilée, ha de ser la única que puede llegar a comprometer la victoria de las potrancas. Debe tenerse presente que Dalmacia goza de cierto prestigio y que va fácilmente a la distancia.

De las restantes poco hay que decir; la presencia de Irrisión, Huanguelén y Tenbrosa no está resuelta todavía y respecto a Pas si Mal, aun que reaparece bien preparada, nos parece difícil que a su edad pueda tener pretensiones en un clásico de esta naturaleza.

La fórmula que se impone es Promisión-Fanfarrona, y como tercera en discordia, por si alguna de éstas llega a fracasar, Dalmacia que pasa por un buen momento.

HARAS "NACIONAL"

Los hijos de Jardy, Saint Wolf y Valero

Mañana miércoles, a las dos y media de la tarde, se rematarán en el tattersall del hipódromo Argentino los productos del haras Nacional, estando el martillo a cargo de los señores Casares Hnos. y Diehl.

Tenemos la seguridad de que por ser el primero de los grandes remates de la temporada y el crédito bien adquirido de la vieja cabaña con sus éxitos sucesivos será suficiente atractivo para los aficionados que por cierto sin que se lo recomendemos, ya de por sí han de concurrir al tattersall, pues basta que se diga mañana se venden los Jardy, los Saint Wolf y los Valero para que así lo hagan.

De un haras de esta naturaleza no es necesario hacer historia, pues está en la memoria de todos que allí ha estado un Orbit! Allí ha estado un Jardy! Allí se encuentra un Saint Wolf! Allí produce Valero.

Los verdaderos sportsmen tienen tal fe en esos padrillos que siempre esperan ver en uno de sus hijos al crack de la próxima temporada, en lo que demuestran buen sentido, pues el padre de Larrea, ese animal extraordinario, ese que debió ser un fenómeno y que debió haber llenado en nuestras pistas la misma gloriosa página de Old Man, y el padre de Irigoyen, ese caballo de empuje avasallador, bien puede repetir esa hazaña en alguno de sus últimos descendientes.

Con la prematura desaparición de Jardy tenemos la seguridad que el tradicional establecimiento no ha perdido el alto rango que siempre le ha correspondido, pues su actual director, señor Tomás Lyon, competentísimo en lo que al elevage se refiere, lo ha suplantado al descendiente de Flying Fox, acaso con ventajas. Nos referimos a Saint Wolf, quien, sin haber sido un fenómeno en las pistas europeas, ni un invicto en el turf francés, ha conseguido en cambio, en menos plazo de lo que se necesita para hacerse célebre con una campaña como caballo de carrera, excederse por su sensacional suceso de insuperable semental. ¡Y decir que los que lo vieron cuando se alojaba en el stud del entraineur Vizcay, no quedaron satisfechos a pesar de su tipo musculoso y que ni remotamente se sospechaba que pudiese llegar a ser un reproductor de primera categoría, como está conceptuado hoy.

Recordamos todavía que su primera generación no despertó mayor interés, hasta el punto de que los que se daban de más entendidos, si no decontaban su fracaso, por lo menos no admitían encontrar un caballo clásico... y de lo que se suponía un fracaso, resultó un "Dandalo", malogrado en el encuentro en que iba a consagrarse como el mejor potrillo de su generación; Mardejona, que se mancó ocho días antes de la Gran Polla de Potrancas siendo la candidata obligada de una carrera que correspondía a Diakova, y como hemos podido [illegible] dad extraordinaria y la gran calidad.

Sentimos un gran placer en renovar nuestra admiración hacia un progenitor que está llamado a dar páginas inmarcesibles al turf nacional, porque Saint Wolf es para nosotros un motivo de orgullo, y es de señalar el honor que corresponde a su propietario por haber tenido la feliz inspiración de aportar al elevage argentino al notable hijo de Saint Frusquin.

Hagamos un poco de memoria y recordemos los nombres siguientes: Florilegio un verdadero crack a pesar de la enfermedad que casi lo ha malogrado en su primera campaña; Ojal, uno de esos caballos que se reveló tarde pero que la forma como vino realizando sus progresos nos hizo remontar a los tiempos de Díaz y Day cuando de un premio Remate llegaron a la Copa de Oro triunfantes, pero que en esta ocasión una fatalidad le ha impedido demostrar sus medios; Parigot, Art Nouveau, Datiloro y Ramalero, cuatro caballos que se conformarían nuestras principales ecuries con tener uno de ellos por año; y podríamos agregar después un sinnúmero de buenos ganadores como Curiosity, Hurgón, Gringuilla, Mollie, etc., etc.

La circunstancia misma de que el lote del año pasado no haya podido equipararse al anterior como ocurre con los más ilustres padrillos y que constituye para los turfmans que se pueden llamar científicos, un punto suspensivo al que matemáticamente sigue otra gran generación, aumenta el interés que ha despertado este año el notabilísimo lote que va a caer bajo el martillo de don Sebastián Casares.

Debemos hacer mención, sin embargo, que Hermosilla, Table y Chelina, las tres únicas potrancas que vinieron son ganadoras y que entre los potrillos de los varios ganadores que hay figura Cad que ya es ganador de tres carreras y que en el stud Alvear donde se aloja se le da un puesto tal de distinción que se le clasifica tan bueno como Su Majestad y El Cordobés.

Y no es nada lo que se esconde en este lote! Suficiente sería decir que viene un hermano entero de Cubana II, un hermano de Rondeau, que no pudo dar pruebas de lo mucho que valía, otro de Heredia, un propio hermano de Cad, etc., etc., pero todos estos detalles los mencionaremos en la descripción del conjunto que hacemos a continuación, en el que incluiremos también las potrancas, con todo que la venta de éstas ha sido fijada para el día 8 del corriente mes.

Merecen mención especial:

Roble, un precioso alazán, por Saint Wolf y Reina Madre, un potrillo de inmejorables antecedentes, de líneas muy correctas y de un desarrollo completo. Será a no dudarlo, uno de los precios del lote.

Pináculo, el propio hermano de Cad que por sus antecedentes no necesita elogios, tiene a su favor lo de que reune las condiciones más estimables por los interesados en un producto.

Lord Georges, por Jardy y La Gatita. Esta ganadora de pesos 34.300 en premios, es propia hermana de La Natita, Pedernera y Promisión. Es este un producto soberbio y tenemos la seguridad que si la fatalidad no se interpone, no ha de desmerecer a sus inmejorables antecedentes.

General Brusiloff, propio hermano de Cubana II, ésta, ganadora de pesos 55.834, es otro de los potrillos que será justamente admirado y disputado.

General Mangin que es propio hermano de Heredia, nos ha impresionado igualmente en forma muy favorable y merece ser citado especialmente.

Favorito por Saint Wolf y Floricela, ha sido otro de los productos que justamente ha sido ponderado por los entendidos, y de los que mañana serán muy sostenidos.

El lote de potrancas que se rematará el día 8 de octubre, cuenta con excelentes ejemplares.

En las hijas de Jardy, debemos citar preferentemente a las siguientes: **Risa**, en Rubicela, ésta ganadora de $ 53.713; **Nona**, en Nenette, por Polar Star y ganadora de clásicos y **Manda**, otro espléndido ejemplar en Melancolía, las cuales cuentan con innumerables interesados.

En las hijas de Saint Wolf han merecido igualmente por nuestra parte una mención especial: **Danza**, en Dorona; **Cerina**, en La Cerny, y **Farfulla**, en Fame and Fortune, propia hermana de Florilegio, potrancas que muy poco se diferencian de las más superiores del lote.

Complementan además el conjunto en potrillos por Jardy: **General Petain**, en Dépatula; **Somme**, en Plewna; **General Nivelle**, en Movediza, y **General Lyautey**, en Soubrette, todos ellos muy bien desarrollados, completamente sanos y con tipos distinguidos.

En productos machos de Saint Wolf mencionaremos también a: **Potentado**, por Pointe d'Arret; **Lencito**, en Lalla Rookh; **Tapiz**, en Table Ronde; **Recto**, en Rosa Bonheur; **Napolitano**, en La Marina; **Chiquillo**, en Lady Carl; **Calavera**, en Casta; **Libre** en Little Nena; **Grinco**, en Gringuita, y **Wampa**, en Walbuye, todos excelentes potrillos, sanos y de grandes antecedentes y que han llamado especialmente la atención de los interesados. Por todos estos potrillos, que han sido continuamente visitados en estos últimos días y revisados, están interesados nuestros principales propietarios.

En potrancas por Jardy, figuran también: **Sabia**, en Santa Elvira; **Petty Blanch**, en Petty France; **Viva Voce**, en Vivandera; **Cumia**, en Curieuse y **Comuna**, en Cauvass Back.

En potrancas por Saint Wolf vienen: **Madame Wolf**, en Madame d'Avril; **Lady Lola**, en Lady Acost; **Ligerity**, en la Nory; **Quena**, en Quita; **Danta**, en Dalviada, e **Isabelita**, en Isolina.

La producción de Valero es sobradamente conocida y apreciada por los entendidos para tener que dedicarle comentario alguno. Irving, Rossi, Zaccone, Frégoli, Brasseur, Solís, Richepin, De Reské, Azabache, Lavalleja, Sharley, Marchetti, Podestá, Bonci, Caruso, Stagno, Sara Bernhardt, La Barrientos, La Sylvie, Tacuara, La Nilson, La Pauler, La Imperio, etc., son buenos testimonios para los que desean obtener productos útiles.

En el lote a venderse, figuran hijos de Hortensia, Paros, Collarette, Chanterelle, Lavy Offaly, Eritrea y Pampita.

LOS DEL NACIONAL

Algunas novedades

Cada día que transcurre es mayor el entusiasmo que se nota por la carrera más importante de nuestro turf que debe realizarse el día 13 de octubre.

Caricato, el gran favorito, y el presunto ganador de la importante prueba, está hermosísimo, pero su entraineur lo ha notado un tanto cargado de carnes en estos últimos días, y al efecto el lunes andaba haciendo ejercicios que evitarán un desmejoramiento en su training y posiblemente mañana ha de ser sometido a un ejercicio severo sobre la distancia.

En el stud Chadadmalal se tiene plena confianza en el éxito de la gran jornada.

Fantasío ha continuado en inmejorables condiciones y el entraineur Bentancour se muestra cada día más satisfecho de la forma cómo se conduce el valiente hijo de Old Man.

Su Majestad que ha sido tercera en el Jockey Club, pasa por un excelente período y se cree firmemente que ha de mejorar esa carrera.

Es muy posible que también a la hija de Your Majesty mañana se le dé una pasada en la distancia de la carrera.

En pareja con Su Majestad han de disputar esta carrera posiblemente Cad o El Cordobés.

Omega que será otra de las competidoras de la importante carrera, merece igualmente a su caballeriza el más alto concepto y es realmente para hacerse las mayores ilusiones teniendo en cuenta que en todos sus ejercicios demuestra una velocidad extraordinaria.

Después de la corrida que se le dé en la distancia, hemos de poder apreciar con más fundamento las bondades de la representante del stud Los Rosales.

MAQUINA

La pupila del stud Prosperidad tiene un compromiso sumamente favorable para la reunión de pasado mañana en Palermo.

La hija de Fulmen terminó de ser derrotada por Sidra, pero en esta ocasión no vemos una enemiga para Máquina de la fuerza de la pupila del stud Iceache.

Máquina será dirigida en esta nueva oportunidad por el jockey E. Canessa.

COLILLERO

No corre desde que salió de perdedor y como lo vemos anotado en una prueba, donde lleva un peso moderado que le ha de permitir desempeñarse de acuerdo con la enorme opinión que tendrá en ese compromiso, es por eso que lo citamos como uno de los más indicados a caer bajo el martillo.

El premio Remate es una carrera sumamente favorable para Colillero por las ligerezas que posee y su gran estado de training.

SETENTA Y CINCO

Hace su reentrée convenientemente preparado en una carrera donde ha de poner a prueba las ligerezas de sus contrarios, puesto que lleva asignado un peso equitativo que le permitirá desde el primer momento colocarse en el lugar de peligro y cubrir la distancia de uno u otro extremo.

Setenta y Cinco lleva como principales enemigos a Fortunata, L'Espoir y Glotón.

TENEBROSA

Quizás el jueves esta hija de Méhari quiebre la "guigne" que la viene persiguiendo, ya que si en la mayoría de sus presentaciones ocupa el segundo puesto alguna vez ha de llegar en el de preferencia.

Tenebrosa luce un estado completo, le sigue mereciendo la misma confianza a su caballeriza que en sus compromisos anteriores y tiene una carrera hasta cierto punto favorable en la que intervendrá el jueves próximo.

Son sus principales enemigas Charmingly y Croix d'Or, a quienes debe vencer dada la forma en que está corriendo la hija de Méhari.

TURPIN

No corrió el domingo porque resolvieron en su caballeriza que era más favorable a sus medios la carrera que tiene para pasado mañana. Basta analizar detenidamente el lote de los enemigos que lleva en esta ocasión el hijo de Pelayo para convenir en que tiene la carrera a su disposición.

Turpín anda mucho en sus trabajos y no ha de tener que poner a prueba sus energías para vencer a Galán y Vogt que son sus más serios contrarios.

LIEBLING

Un debutante de prestigio...

Se trata de un hijo de Cyllene y Carina que ha llamado la atención de los repórters de pista hasta el extremo de que lo suponen el ganador de la prueba de potrillos perdedores de la reunión de pasado mañana.

Liebling es un producto sumamente veloz y en esa distancia puede resultar el ganador, si es verdad que anda tanto como afirma... nuestro repórter.

ESCORPION

Figuraba anotado en el premio Dijital de la reunión del domingo, donde su ecurie esperaba que obtendría una fácil victoria, pero como la reunión no ha de efectuarse, posiblemente se le dé una corrida en 2500 metros y según el desempeño del hijo de Druid será o no presentado en la carrera más importante del año.

Escorpión ha seguido sin novedad después de su brillante debut y en su ecurie creen tener en él un producto de verdadero mérito.

EL APRENDIZ S. SOSA

En la secretaría del Jockey Club de La Plata ha sido presentada una solicitud de indulto a favor del aprendiz Santiago Sosa, que hace más de un año estaba suspendido por aquella institución.

Si la citada institución incluye el indulto del aprendiz Sosa entre los que concederá con motivo del aniversario del 12 de octubre, hará una obra justa, que será alabada por los aficionados como se merece en realidad.

COLENSO-GERANIUM

El hijo de Orinoco que figura anotado en el Gran Premio de Honor a disputarse en el hipódromo Independencia el próximo domingo será embarcado con ese destino mañana, junto con Colenso será llevada la yegua Geránium la que quedará radicada en esa localidad.

Adolfo Bullrich y Cía.

La producción del "San Ignacio" — 9 potrillos y 13 potrancas sangre de carrera, nacidos en 1916, hijos de los padrillos Américo, Mimic, Pinchera y Dusty Miller, procedentes del haras "San Ignacio", de los señores Pradere Hnos. y Unanue.

Vienen en el lote productos hermanos y medios hermanos de Chaica, Bamboche, En Fija, Malp'ca, Adel, Mauser, Glou Glou, Sourire, Espartillar y otros buenos ganadores. Se rematarán

El viernes 4 de octubre, a las 2.30 de la tarde, en el local de ventas del hipódromo Argentino.

Comisión 6 ojo a cargo de los compradores. Otros informes en nuestra casa Florida 273, Buenos Aires. — Adolfo Bullrich y Cía.
8|646-v. oct. 3.

Del haras Pelayo— Sociedad anónima. La producción de 1916, que comprende 9 potrillos y 12 potrancas puros de carrera, hijos de los padrillos Orinoco, Pelayo y Moreno.

Figuran en el lote hermanos de Cazador, Cardigan, Gerona, Galop, (Montevideo), Vinten (Montevideo), Ocelan, Guy Fawkes, Indian Girl, [illegible], Madrileña (Montevideo), [illegible], Milchus y otros buenos ganadores. Se rematarán

El lunes 7 de octubre, a las 2.30 de la tarde, en el local de ventas del hipódromo Argentino. Catálogos con detalles en nuestra casa, Florida 273, Buenos Aires. — Adolfo Bullrich y Cía. 8|647-v. oct. 6.

La producción de "Las Ortigas"— [illegible] potrillos y 21 potrancas sangre de carrera, hijos de los padrillos Diamond Jubilée, As de Espadas, Le Sancy y Greenan; nacidos en 1916, procedentes del haras "Las Ortigas", sociedad anónima.

Comprende la venta hermanos y medios hermanos de Takecare, El [illegible], Smasher, Crucifix, Chucker, [illegible] Reason, Faucheur, Faler[illegible], Melody, Saca Chispas, [illegible], Melik, Radiant, Siete y Medio, [illegible] y otros muy buenos productos.

El remate se realizará el sábado 5 de octubre, a las 2.30 [illegible], en el local de ventas del hipódromo Argentino.

Comisión a cargo de los compradores. — Adolfo Bullrich y Cía.
8|661-v. oct. 4

Del haras "San Julio"— [del] señor Juan Mouras. [illegible] potrillos sangre de carrera, nacidos en 1916, hijos de los padrillos [illegible], Delarey, Scorpio y Spedit, se rematarán el viernes 4 de octubre, a las 2.30 de la tarde, en el local de ventas del hipódromo Argentino. Comisión a cargo de los compradores. — Adolfo Bullrich y Cía. 8|694 v. oct. 3

Los productos del haras "Ojo de Agua"—

52 potrillos y potrancas puros de carrera, nacidos en 1916, hijos de los padrillos Cyllene, Your Majestic, Polar Star, Chambertin, Pearl River y Jardy, procedentes del haras Ojo de Agua.

Se incluyen entre los productos a venderse, hermanos de Amsterdam, Bis, Juvencia, Su Majestad, Sangre Azul, Rotterdam, Marken, Girasol, Don Raúl, Marcial (Perú) Saint Emilion, Barsac, Chambertin, Calicanto, Vulcano, Chispazo II, Decidida, Our Queen, Debutante II, Tabernlera, Volta, Jubel, Huanguelen, Rey Moro, Garonne y otros.

Se rematarán

El domingo 6 de octubre, a las 2.30 de la tarde en el Tattersall del haras Ojo de Agua, Avenida Vértiz 826, donde pueden verse los productos.

Catálogos en nuestra casa. Comisión a cargo de los compradores. — Adolfo Bullrich y Cía.
8|668 v. oct. 5

La producción de "El Carmen"—

9 potrillos y 7 potrancas sangre de carrera, hijos de Druid y Porteño, procedentes del haras "El Carmen", del señor Jorge R. Blaus.

Figuran en el lote hermanos de Cabaret, Aventurero, El Diamante, Bolin, Arrow, Après Moi, Normando y otros buenos productos. Se rematarán

El martes 8 de octubre, a las 2.30 de la tarde, en el local de ventas del hipódromo Argentino. Catálogos en nuestra casa o en el local de ventas. Comisión a cargo de los compradores. — Adolfo Bullrich y Cía.
8|692 v. oct. 7

Del haras "Chapadmalal"—

La producción de 1916.

21 potrillos y 19 potrancas, sangre de carrera, hijos de Craganour, Amsterdam, Chili II y Pipiolo, procedentes del haras "Chapadmalal", de los señores Benito Villanueva y Miguel A. Martínez de Hoz.

Vienen a venta hermanos de Aldimine, Blue Bell, Crocus, The Lad, Droga, Naida (Brasil), Visé (Montevideo), Cinerea, Ehontée, Como, Alcoy, Andrade, Garona (Montevideo), Gamo, Florette, San Remo II y otros.

Se rematarán

El miércoles 9 de octubre, a las 2.30 de la tarde, en el local de ventas del hipódromo Argentino

Comisión a cargo de los compradores.—Adolfo Bullrich y Cía.
8|693 v. oct. 8

GINEBRA
Bols
SU COLOR AMBAR PALIDO COMPRUEBA SU VEJEZ

EXTRA

ARMADOS DE 0.40 cts.

Es el gran cigarrillo fino

Casares, Hnos. y Diehl

Los hijos de Jardy, Saint Wolf y Valero—

44 productos sangre pura de carrera, machos y hembras, de 2 años, de "Haras Nacional", se rematarán:

Los productos machos, que son: 9 hijos de Jardy, 13 de Saint Wolf y 4 de Valero.

El miércoles 2 de octubre, a las 2.30 p. m.

Los productos hembras, que son: 8 hijas de Jardy, 9 de Saint Wolf y 3 de Valero.

El martes 8 de octubre a las 2.30 p. m.

Los remates se realizarán en el tattersall del Hipódromo Argentino. —Catálogos, en nuestras oficinas Sarmiento 357. — Casares Hnos. y Diehl.

CONVOCATORIAS

COMPAÑIA SANSINENA DE CARNES Congeladas. — Se convoca a los señores accionistas a asamblea general extraordinaria para el día miércoles 9 de octubre próximo, a las 4 p. m., en su local calle San Martín 132, para tratar la siguiente

ORDEN DEL DIA:

1.o Resolver sobre el aumento del capital de la compañía.
2.o Capitalización de los fondos de reservas.
3.o Designación de dos accionistas para que juntamente con el presidente, aprueben y firmen el acta de la asamblea.

Se previene a los señores accionistas que, para concurrir a la asamblea, deberán depositar sus acciones en la caja de la sociedad, por lo menos tres días antes del fijado para la reunión.

Buenos Aires, 21 de septiembre de 1918. — El gerente. 8|581 v. oct. 9.

"FERRUM", INDUSTRIA ARGENTINA DE Metales (S. A.). — Convocatoria. — De acuerdo con los Estatutos, se convoca a los Señores Accionistas a la Asamblea General Ordinaria, que tendrá lugar el día 14 de octubre del corriente año, a las 4 p. m. en la calle Bartolomé Mitre Nro. 521, altos, para tratar la siguiente

ORDEN DEL DIA

1.o Presentación de la Memoria, Balance y Dictamen del Síndico, referente al ejercicio cerrado al 30 de junio de 1918, para su discusión y aprobación.
2.o Resolver respecto al reparto del dividendo.
3.o Elección de dos directores, por tres años.
4.o Elección de un Síndico y su Suplente, por un año.
5.o Designación de dos Accionistas para aprobar y firmar el acta de la Asamblea.

Se recuerda a los Señores Accionistas lo dispuesto en el Art. 18 de los Estatutos: "A más tardar tres días antes de la reunión de la Asamblea, los Accionistas presentarán sus acciones en la Secretaría de la sociedad (calle Bartolomé Mitre Nro. 537), para obtener el boleto de entrada, en el cual se determinará el número de votos que le corresponda. La Comisión Directiva podrá admitir en substitución de las acciones, un certificado de depósito extendido por un establecimiento bancario a su satisfacción.

Buenos Aires, septiembre 17 de 1918. El Directorio. 8|639 v. oct. 14

COMPAÑIA DE CONSTRUCCIONES URBANAS y Rurales. — Sociedad Anónima. — Segunda convocatoria. — Se convoca a los señores accionistas a la asamblea general extraordinaria, que de acuerdo al artículo 32 de los estatutos, tendrá lugar el 17 de octubre próximo, a las 10 a. m. en el local Avenida de Mayo 1246 1er. piso, para tratar la siguiente

ORDEN DEL DIA:

1.o Ocuparse de la convocatoria de acreedores solicitada por el directorio en el tribunal de comercio, juzgado del doctor Naón, secretaría D. González Gowland, y autorizar a la persona que ha de ocuparse del asunto.
2.o Aprobación del acta de la asamblea por dos señores accionistas.

De acuerdo con el artículo 19 de los estatutos, los señores accionistas depositarán sus acciones en el local de la sociedad, Reconquista 195, escritorio 10, de 2 a 3 p. m., hasta tres días antes del fijado para la asamblea.

Buenos Aires, 28 de septiembre de 1918. — Eugenio Portal, presidente. 8|643 v. oct. 10.

COMPAÑIA GENERAL DE OBRAS PUBLICAS. — Sociedad Anónima. — Asamblea general ordinaria. — De acuerdo con lo dispuesto en el artículo 20 de los estatutos sociales, se convoca a los señores accionistas de esta compañía, a la asamblea general ordinaria a celebrarse el día jueves 31 de octubre próximo, a las 4 p. m. en el local social calle Bdo. de Irigoyen 330, para tratar la siguiente

ORDEN DEL DIA:

1.o Designación de dos señores accionistas, para que firmen y aprueben conjuntamente con el presidente, el acta de la asamblea.
2.o Discusión y aprobación de la memoria, balance general y cuenta de ganancias y pérdidas del sexto ejercicio, vencido el 30 de junio de 1918, y distribución de utilidades;
3.o Elección de cuatro (4) miembros del directorio, en sustitución de los que terminaron su mandato, y designación del síndico titular y síndico suplente, para el nuevo ejercicio.
4.o Nombramiento de los directores gerentes y subgerentes, por un nuevo período.

Para poder concurrir a la asamblea, los señores accionistas deberán depositar sus acciones o el recibo del depósito bancario en la caja de la Compañía, con tres días por lo menos de anticipación a la fecha señalada para la asamblea, según lo establece el artículo 21 de los estatutos.

Buenos Aires, 30 de septiembre de 1918. — El directorio. [illegible]

[illegible] comercial

[illegible]

MERCADO CENTRAL DE FRUTOS

[illegible] de cueros lanares, [illegible] vacunos, 135 cueros de [illegible] cerda, 6 atados varios.

[illegible] — 10.000 kilos a [illegible] 4000 a 18. [illegible] gruesa. — 10.000 [illegible]

Chubut, lana fina. — 20.000 [illegible] 5000 a 17. [illegible] — 5000 kilos a 21.50, [illegible] 5000 a 20, 5000 a 19, [illegible] 2000 a 18. [illegible] del Chubut. — 1500 [illegible]

[illegible] esquila. — 2000 kilos, a [illegible] a 20, 4000 a 18, 6000 a [illegible] 6000 a 16, 4000 a 15. [illegible] criolla. — 17.000 kilos a 12. [illegible] estación consumo — [illegible] kilos a 1.78, 1000 a 1.75, 3500 [illegible] 1500 a 1.67, 2000 a 1.65, [illegible] 160, 3000 a 1.55, 8000 a [illegible] a 1.45, 2700 a 1.40, [illegible] 1.50, 2000 a 1.25, 3500 a [illegible]

[illegible] — 2000 kilos a 1.58, [illegible] 1.56, 1500 a 1.50, 1500 [illegible] 2500 a 1.45, 3500 a 1.40, [illegible] 2500 a 1.30, 4000 a [illegible] a 1.28, 1500 a 1.10, [illegible] 2000 a 1. [illegible] y pelados, consumo. — 500 [illegible] 0.75, 800 a 0.70, 1500 a [illegible] a 0.60. [illegible] — 500 kilos a 0.55, [illegible] 0.50, 2500 a 0.45, 1000 a [illegible]

[illegible] vacunos: 150 a 16.20, 300 [illegible] 250 a 15.70, 30 a 15.50, 500 [illegible] 300 a 15.20, 30 a 15, 300 [illegible] 250 a 14.50, 400 a 14, 200 [illegible] 150 a 13, 200 a 12. [illegible] 150 a 21, 190 a 20, 180 [illegible] 200 a 19, 50 a 18.50. [illegible] 150 a 21, 100 a 20, 150 [illegible] 200 a 16, 50 a 15.50. [illegible] 120 a 7.20, 180 a 7.10, [illegible] a 6.90, 120 a 6.80, 60 [illegible] 100 a 6.60, 150 6.80, 70 a [illegible] 220 a 6.20, 100 a 6. [illegible]

[illegible] 300 a 13.50, 300 a 13, [illegible] a 12.70, 800 a 12.50, 600 a [illegible] 12, 400 a 11.30, 700 [illegible] 11.20, 250 a 11, 400 [illegible]

COCHERIA TACUARI
Sucesores de
IRIBARNE & Cía
NO CONFUNDIR
TACUARÍ 344

AVISOS FUNEBRES

ENTIERROS

CARLOS ASTIZ. — (q. e. p. d.) — Falleció el 30 de septiembre de 1918. — Sus hijos Carlos F. y Angel M. Astiz; sus hermanas Manuela A. de Iturmendi, María A. de Lara, Fermina A. de Concha y Sor María Teresa; sus hermanos políticos, sobrinos y demás deudos, invitan a sus relaciones a acompañar los restos del extinto al cementerio del Norte, mañana miércoles 2 de octubre, a las 10 a. m. En la iglesia de N. S. del Pilar se oficiará una misa de cuerpo presente, a las 10.30 a. m. Se ruega no enviar coronas. El duelo se despedirá por tarjeta. Casa mortuoria, Callao 196. Nota: Carruajes en la casa Mirás. 8|688 v. oct. 1.

JUAN B. FERRARIO. — (q. e. p. d.) — Falleció el 30 de septiembre de 1918, confortado con los auxilios de la santa religión. — Su esposa Elvira Galli de Ferrario; sus hijos Juan, Livia A. F. de Carballo Araya, Elvira y Raúl; su hijo político D. R. Carballo Araya; sus nietos [illegible] Elvira y Jorge; sus hermanos Clara, [illegible] Pedro, Irma y Evaristo; sus hermanos políticos, sobrinos y demás deudos, invitan a sus relaciones a acompañar los restos del extinto, al cementerio del Norte, hoy martes 1.o de octubre, a las 3.30 p. m. Casa mortuoria, [illegible] 2877. Se ruega no enviar coronas. El duelo se despedirá por tarjeta. Nota: Carruajes en la casa Mirás. 8|689 v. oct. 1.

MARIA ANGELICA SOLANAS. — (q. e. p. d.) — Falleció el 1.o de octubre de 1918: — Confortada con los auxilios de la santa religión y la bendición papal. — Sus padres Pedro Solanas y Carmen Elizagaray de Solanas; sus hermanos Pedro, Héctor, Carmen, María Arminda y [illegible]; su abuela Dolores Cabrera de Elizagaray; sus tíos, primos y demás deudos, invitan a sus relaciones a acompañar los restos de la extinta al cementerio del Norte, mañana miércoles 2, a las 10 y 30 a. m. En la iglesia de N. S. del Pilar, se oficiará una misa de cuerpo presente, a las 11 a. m. El duelo se despedirá por tarjeta. Se ruega no enviar coronas. — Casa mortuoria, Carlos Calvo número 734. Carruajes en la cochería Tacuarí, calle Tacuarí 344. 8|688 v. oct. 1.

ENRIQUE VIÑAS RODRIGUEZ. — (q. e. p. d.) — Falleció el 30 de septiembre de 1918. — Sus hijos Julio y Clotilde; sus hijos políticos, María Alegría y M. J. Baño; su sobrino, Arturo Viñas; sus hermanos políticos, Clotilde [illegible] de Villalobos y Antonio Villalobos, invitan a sus relaciones a acompañar los restos del extinto al cementerio del Oeste, hoy martes 1.o de octubre, a las 3 p. m. Casa mortuoria, Salta 974. — Carruajes en la cochería Tacuarí, calle Tacuarí 344. 8|686 v. oct. 1.

MISAS Y FUNERALES

MATILDE CANELA. — (q. e. p. d.) — Falleció el 24 de septiembre de 1918. — La familia invita a sus relaciones a las misas que, en sufragio del alma de la extinta, se rezarán en la iglesia de San Agustín (Las Heras 2550), el miércoles 2 del corriente, a las 10 y 30 a. m., favor que agradecerán. Se despedirá por tarjeta. 8|675 v. oct. 1.

CASA IRIBARNE DE LOS HIJOS DE JUAN IRIBARNE
COCHERIA — 416 - Callao - 416
Carruajes — Automóviles — Servicio fúnebre
TELEFONOS: Unión Telefónica 230 Libertad y 994, Libertad. — Cooperativa Telefónica 51, Central.
LA CASA NO TIENE SUCURSAL

Nutria: 300 kilos a [illegible] 700 a 0.50.
Liebres: 500 a 0.70, 400 a 0.55, 700 a 0.55, 400 a 0.60, 300 a 0.55, 300 a 0.50.
Seco [illegible]
Seco pesado: [illegible] a 3.60.
Lana entrada: [illegible] kilos, salida 182.442; entrada total 5.389.997; existencia: 5.273.855 kilos.

MERCADO DE PASTO

Estación Córdoba

Han entrado hoy a este mercado 2437 fardos chicos de pasto y 1349 grandes.

Ventas de hoy

Pasto alfalfa fardo grande de pesos 33 a 45, chico de 38 a 43, mezcla grande de 34 a 45, los 1000 kilos.

MERCADO DE VACUNOS

(Liniers)

Algo más animada se presentó la plaza para la colocación de todas las clases de hacienda, especialmente para las generales de consumo y ganado criollo flaco de conserva.

La entrada de hoy en este mercado fué de 10.383 cabezas, clasificadas en la siguiente forma: novillos 8225; vacas 1453; terneros 712 y bueyes 133. [illegible] 763.

Los precios corrientes de la mañana fueron los siguientes:

Bueyes excepcionales para frigorífico, a pesos 340; id. especiales id. de 250 a 260; id. id. de 215 a 220; id. id. para consumo, de 170 a 205; toros y torunos especiales para frigorífico, de 265 a 290; id. id. id. de 213 a 250; id. para consumo de 140 a 200; novillos m. especiales para frigorífico, de 230 a 270; id. especiales id. de 193 a 225; id. m. gordos id. de 180 a 191; id. gordos id. de 165 a 178; id. para consumo, de 90 a 155; novillitos especiales id. de 145 a 160; id. id. de 72 a 140; vacas excepcionales id. a 240; id. especiales id. de 208 a 225; id. gordas id. de 170 a 193; id. de 75 a 164; vaquillonas especiales id. a 150; id. id. de 65 a 130; terneros especiales id. de 88 a 95; id. id. de 68 a 83; id. mamones id. de 34 a 60.

Para porcinos, los precios variaron entre pesos 0.50 a 0.52; especiales de 0.54 a 0.58 el kilo.

ENTRADAS

Consignatarios: Bargo, Lasourain y Etchegaray; remitentes: Pini; procedencias: Olavarría; animales: 40; Amoretti Cayetano; Vázquez; G. López 42; Accame, Bellini y Cía.; Schilde; Salto 27; id. Hernández; Luján 55; id. Villa Alberti 31; id. id. 30; Arzeno Hnos.; Lauch; Azul 64; id. Lanfranchi; G. Roca 200; id. Miguelis; G. Villegas 20; id. Ebero; Castellanos 60; Arrieta y Bascarán; Anzimendi; Río IV 29; Anasagasti Juan; Yuerno; Monte 30; Bellocq e Hita; Humarán; G. Chaves 23; id. Peña; Azul 25; id. Zubillaga; G. Chaves 30; Bayona Juan; Brumana; Azul 59; Cooperativa de Hacendados; Egaña; Bolívar 39; id. Iturri; Olavarría 21; id. Brumana; Azul 52; id. Pereda; T. Lauquen 80; Casás J. B.; Carballo; A. Alsina 29; Casares Hnos. y Diehl; Dowdal; S. Luis 49; id. Marelli; Río IV 25; id. De la Peña; S. Luis 44; Crespo y Rodríguez; Sartori; Morteros 27; id. id. S. Justo 59; Cucullu Felipe L.; Gastelu; Baradero 20; id. Tormey; G. Roca 70; id. Delago; Zárate 25; id. Shedden; Santa Fe 131; Cucullu Felipe L.; Lacian; Baradero 44; Crédito Territorial; Sjorden; 25 de Mayo 18; Córdoba e hijo Pedro; Audino; id. 10; id. Etcheverry; id. 20; id. De Nicolás; Rivadavia 79; id. Arocena; 3 Cuervos 20; Crotto Hnos.; Crotto; G. Roca 66; Cascallares Cendoya y Cía.; Gutiérrez; T. Lauquen 147; Chapar y Cía.; Eberlin; G. Chaves 63; id. Pelhen; Juárez 27; Devoto y Cía. Tomás; arricart; G. Chaves 60; id. Epperio; San Luis 40; id. Discón; G. Roca 138; id. Aristi; Bragado 22; Delfino Hnos.; Hasquet; 3 Arroyos 81; id. Lapaga; Río IV 30; id. Sastría; 3 Arroyos 150; id. Bonbee; G. Roca 112; De los Santos y Cía José; Fernosselle; Pellegrini 150; D'Hers y Cía. Francisco; Splazzi; E. Ríos 18; Etcheverry y Cía. J.; Defferrari; G. Chaves 72; Fioriti Hnos y Sambrizzi; Méndez; Bolívar 27; id. Menzagora; id. 22; Fayanás y Tellagorri; Achával; Lobería 82; id. Bunge; Villegas 22; Guillón y Cía. Rodolfo; Guerrero; Olavarría 29; Goñi e hijos Ignacio; Goñi; Azul 150; id. id. Río IV 46; id. Gortaurul; Pehuajó 124; id. Puchero; Juárez 50; Gari Bernardo; Guiroldo; Mercedes 50; id. Roblo; [illegible] id. Duvera; [illegible]; Azul 77; id. Serafinito; id. 22; id. Vilamayor; id. 27; id. Altube; Monte 25; id. Mujica; Azul 28; id. Discón; Roca 13; id. Erramouspe; Bolívar 50; id. Barnetche; id. 10; id. Pelinori; id. 116; id. Arrastua; Azul 28; id. Pelayo; E. Ríos 126; id. Barrandeguy; id. 135; Lanusse Pedro y Antonio; Marcos; Bolívar 26; id. Gil; 3 Arroyos 70; id. Lahitte; Balcarce 23; id. Gíroia; G. Chaves 23; id. Lanusse; Salliqueló 100; id. Alzaga; G. Chaves 24; id. Lahore; Juárez 22; id. Jauregulberry; Azul 56; id. Terrero; Monte 22; id. Barreneches; id. 26; id. Lanusse; Las Flores 109; id. Prats; Rosario 40; id. Basualdo; Suipacha 20; id. Zubillaga; Guaminí 18; La Ganadera (S. A.); Reyes; Capital 31; id. Arruti; Pehuajó 48; id. Baumann; Bolívar 27; id. Real; id. 143; id. Saudina; id. 51; La Exportadora; De la Torre; Azul 80; id. Pourtale; Azul 24; Lynch y Cía. Leandro; Nella; Lobería 28; Lourtet y Cía. Arosa; Juárez 23; Martínez de Hoz Hnos.; M. de Hoz; F. Roca 100; Nale Repetto y Cía.; Incheno; 25 de Mayo 45; Martínez de Hoz Hnos.; Aguirre; 25 de Mayo 22; id. Colombin; Tandil 24; Mantel y Cía.; Casala; Pehuajó 88; Oján y Cía. Francisco; Corbetto; Matanza 12; Pollero Casimiro F.; Palet; T. Lauquen 97; Patrón Fernando L.; Alimano; Pehuajó 73; id. Otegui; 25 de Mayo 36; id. Lado; Azul 148; id. Hess; Rivadavia 100; Pegassano Rocatagliata y Cía.; Rocatagliata; G. Roca 24; id. Mirasón; C. Casares 60; Patrón Costas y Peró; Márquez; Olavarría 40; Peña y Cía. Julio L.; Rago; G. Chaves 100; Puiggros y Cía.; Sartori; Córdoba 27; id. Achaval; Pehuajó 74; id. Vizcaya; id. 40; Parera Muñoz Carlos; Costa; Capital 15; Rubio. C. Zubiaure y Cía.; De la Plaza; Pellegrini 50; Ruiz Baldassarre; Zenalesui; San Justo 81; Rodger Guillermo; Drabble; Villegas 100; Salaberry y Bercetche; Chapar; Tandil 108; id. Harguindeguí; G. Rocca 42; id. Bemel; Bolívar 60; id. Peyrot; Olavarría 70; id. Gazzolo; Azul 48; id. Etcheverría; Río IV 22; id. Maño; id. 24; id. Mendizabal; Unión 26; id. Asla; Bolívar 45; id. Balma; S. Martín 7; id. Andrade; Azul 24; id. Rosas; Balcarce 22; id. Buner; Bolívar 21; id. Salaberry; Las Conchas 15; id. Puig; Magdalena 57; id. Echenique; Las Flores 30; id. Humarán; G. Chaves 23; id. Cortazar; Rivadavia 20; id. Arana; id. 22; id. Sáenz; Balcarce 50; Suc. Juan Curutchet; Althabe; M. Paz 40; id. Loqueros; Monte 25; Suc. Beltrán Sansot; Errasquin; Dorrego 240; id. Goicochea; Olavarría 23; Trelles José María; Bosch; Balcarce 60; Velaz y Cía. Angel; Bruno; S. Justo 180; id. Baroni; id. 13; id. Bellotti; id. 38; id. Ballario; id. 35; Unzué Alzaga y Cía.; Asurracharrena; Lobería 27; id. Parra; 25 de Mayo 28; id. Laplacette; G. Roca 200; id. Alzaga; G. Chaves 125; Videla Hnos y Cía.; Videla; S. Justo 66.

Ventas de hoy

BARGO LASCURAIN Y ETCHEGARAY—
234 novillos especiales Guaminí, pesos 224; 14 novillitos b. carne Olavarría 80; 3 vacas flacas id. 70; 8 vaquillonas id. id. 72; 14 terneros mamones id. 50; 1 id. id. 25.

ARZENO y Hnos Fto. B.—
19 novillos m. especiales G. Villegas, pesos 234; 200 id. id. J. Celmán 230; 60 id. id. 230; 25 vacas m. gordas Castellanos 150; 8 vaquillonas g. y c. gorda Azul 110; 9 vacas c. gorda id. 105; 8 terneros buenos id. 72; 11 id. mamones id. 60; 3 id. id. 36.

ACCAME, BELLINI y Cía.—
8 vacas b. carne Mercedes, pesos 86; 8 vaquillonas id. Salto 80; 6 novillitos id. id. 90; 2 terneros regulares id. 65; 10 id. mamones id. 84; 14 vacas b. carne Luján 92; 2 terneros mamones id. 50; 14 bueyes m. gordos id. 215; 12 vacas b. carne Suipacha 92.

ALCHOURON Hnos.—
40 novillos m. especiales 9 de Julio, pesos 254.

ARRIETA Y BASCARAN—
10 novillitos m. especiales Río 4.o pesos 145; 17 id. c. gorda id. 105.

ANASAGASTI JUAN—
23 novillos c. gorda Monte, pesos 130; 1 toro flaco id. 120.

AUDINO y Ac. MACHADO—
370 novillos especiales Santa Fe, pesos 204.

BAYONA JUAN—
6 novillos especiales Azul, pesos 200; 4 id. g. y c. gorda id. 150; 2 vacas especiales id. 180; 0 id. gordas id. 145; 4 toros g. y c. gorda id. 172; 24 terneros m. especiales id. 94; 10 id. especiales id. 87.

BRACHT y Cía.—
6 vacas m. gordas C. Casares, pesos 135; 2 novillos c. gorda id. 140; 7 vaquillonas m. gordas id. 120; 1 vaca id. id.

[illegible] novillos gordos Santa Fe 17[illegible]

BELLOCQ E HITA—
[illegible] novillos especiales Azul, pesos 200; [illegible] id. m. gordos G. Chaves 180; 19 novillitos especiales id. 139; 110 id. m. [illegible] Pehuajó 140; 20 id. id. c. [illegible] 150.

CUCULLU FELIPE L.—
70 novillos especiales Córdoba, pesos 217; 50 novillitos m. gordos Zárate 160; 18 novillitos id. Baradero 130; 2 vacas id. id. 145; 3 toros g. y c. gorda id. 145; 25 novillitos m. gordos id. 130; 10 vacas id. id. 155.

CREDITO TERRITORIAL—
47 toros m. especiales 25 de Mayo, pesos 238.

CRESPO y RODRIGUEZ—
1 toro excepcional Córdoba, pesos 340; 4 id. m. gordos id. 200; 17 novillitos m. especiales id. 150; 1 id. id. 130; 14 id. gordos id. 120; 3 vacas id. id. 135; 2 id. flacos id. 80; 1 id. id. 60; 12 novillitos c. gorda Lobería 95; 1 vaquillona flaca id. 70.

CHAPAR y Cía.—
4 toros m. gordos Juárez, pesos 210; 15 vacas g. y c. gorda id. 130; 3 novillitos gordos id. 120; 23 vaquillonas m. especiales G. Chaves 140; 40 terneros id. id. 93.

CROTTO Hnos.—
27 novillos especiales Córdoba, pesos 205; 39 id. m. gordos id. 180.

CASAS JOSE B.—
19 novillitos m. especiales Alsina, pesos 140.

CORDOBA E HIJO PEDRO—
6 bueyes excepcionales 25 de Mayo, pesos 340; 4 novillos m. especiales id. 270; 4 vacas excepcionales id. 210; 4 id. m. especiales id. 220; 6 id. id. 230; 4 id. id. 188; 2 id. id. 185; 76 novillos m. gordos Rivadavia 190; 11 novillitos especiales Tornquist 135; 9 vacas g. y c. gorda id. 125.

CASARES Hnos. y DIEHL—
39 vacas m. gordas San Luis, pesos 155; 44 novillitos m. especiales id. 160; 25 novillos gordos Córdoba 175; 50 novillos c. gorda Las Flores 100; 1 toro g. y c. gorda id. 170; 1 id. b. carne id. 130.

CASTEX MUNIZ y MEJIA—
47 novillos gordos Santa Fe, pesos 173; 5 vacas m. especiales id. 210.

COOP. DE HACENDADOS—
80 novillos especiales T. Lauquen, pesos 212; 15 id. id. Olavarría 215; 3 novillitos m. especiales id. 157; 2 vacas id. id. 225; 6 id. g. y c. gorda Bolívar 120; 1 id. id. 115; 13 terneros regulares id. 66; 15 id. id. 65; 3 toros g. y c. gorda id. 175; 22 terneros especiales Azul 90; 10 id. id. 88.

D'HERS y Cía. FRANCISCO—
1 toro especial Entre Ríos, pesos 230; 1 novillo id. id. 209; 13 id. gordos id. 173; 2 vacas m. gordas id. 147; 1 toro gordo Arrecifes 180; 1 id. g. y c. gorda id. 165; 1 vaca m. gorda id. 150; 1 ternero m. especial id. 100; 17 vaquillonas flacas id. 55; 5 id. b. carne id. 85.

DE LOS SANTOS Y Cía. A.—
40 novillitos especiales de Pellegrini a 139; 10 ídem c. gorda ídem a 110.

DEVOTO Y Cía. T.—
138 novillos m. gordos de Córdoba a 190; 31 ídem de San Luis a 180; 3 id. g. y c. gorda ídem a 160; 6 bueyes gordos ídem a 181; 30 novillos ídem De la Garma a 145; 2 vacas ídem ídem a 145; 2 vacas esp. ídem a 175; 20 novillos m. gordos ídem a 150.

ETCHEVERRY Y Cía. JOSE—
29 novillos m. gordos de G. Chaves a 186; 28 vacas gordas ídem a 140.

FIORITO Hnos. Y SAMBIZZI—
8 novillos gordos de Bolívar a 165; 2 vacas m. gordas ídem a 154; 4 ídem g. ídem a 140; 1 vaquillonas ídem a 113; 7 terneros mamones de Morón a 60.

FAYANAS Y TELLAGORRI—
81 novillos especiales de Lobería a 210; 5 vacas esp. ídem de G. Villegas a 182; 11 ídem m. g. ídem a 160; 6 ídem gordas ídem a 135.

GIOJA Y ETCHART—
73 novillos m. g. de Carmen de Areco a 187; 4 vacas gordas de Juárez a 148; 27 terneros m. g. ídem a 82; 9 terneros buenos a 70.

GUILLON Y Cía. R.—
2 novillos gordos de Olavarría a 165; 8 vacas m. gordas ídem a 162; 4 novillos g. y c. gorda ídem a 165; 2 id. m. especiales ídem a 235; 3 ídem especiales a 225.

GOÑI E HIJOS I.—
29 novillos esp. de Azul a 217; 121 id. gordos ídem a 180; 46 ídem id. Córdoba a 180; 36 ídem m. gordos de Nueve de Julio a 190; 40 ídem g. y c. gorda, a 165; 4 toros m. gordos ídem a215.

GIBSON Hnos.—
39 vacas especiales de Santa Fe a 190; 3 ídem gordas ídem a 140; 35 ídem flacas id. a 90; 25 terneros mamones ídem a 50; 19 terneros ídem a 53; 1 ídem id. 30 pesos.

GARAT B.—
30 novillos especiales de Mercedes a 211; 36 ídem g. y c. gorda ídem a 188; 215 novillos m. esp. de Pehuajó a 153.

IRIART A.—
42 novillos especiales ídem de Rufino a 203.

LANUSSE P. Y A.—
24 novillitos gordos de Las Flores a 117; 25 novillos c. gorda ídem a 125; 25 novillos c. gorda a 125; 20 ídem g. y c. gorda a 150; 4 vacas m. gordas de Juárez a 149.50; 13 vacas ídem a 130; 6 ídem ídem a 177; 13 vacas g. y c. gorda a 177; 18 novillos c. gorda de Bolívar a 128; 2 vacas g. y c. gorda ídem a 126; 2 vacas g. y c. gorda de Balcarce a 117; 20 ídem m. gordas ídem a 154; 4 terneros especiales de Tres Arroyos a 90; 17 novillitos c. gorda ídem a 108; 3 vaquillonas ídem a 95.50; 17 terneros gordos ídem a 75.50; 6 vacas especiales de Monte, a 180; 2 toros m. gordos de Monte a 213; 2 terneros ídem a 82.50; 13 ídem gordas ídem a 136; 11 novillos m. gordos ídem a 136; 11 novillos m. gordos ídem a 198; 7 vacas b. carne ídem a 87; 8 m. gordos de G. Chaves a 162.50; 16 ídem a 159. 21 novillos m. especiales d. a 232; 18 vacas especiales dem a 170; 100 novillos ídem de Pellegrini; 10 vacas g. y c. gorda ídem de Suipacha a 119; 6 m. especiales de Pehuajó a 195; 115 novillos especiales de Colón a 219.

LA GANADERA (S. A.)—
27 novillitos especiales de Pehuajó a 135; 30 vacas m. gordas de Bolívar a 152; 10 novillitos esp. de Pehuajó a 132; 121 novillitos excepcionales ídem a 168; 22 ídem esp. a 135.

LA EXP. ARGENTINA—
89 novillos m. especiales de Azul a 252; 3 vaquillonas esp. a 127; 13 vacas g. y s. gorda ídem a 130; 3 toros id. a 160.

LOURTET Y Cía. LUCIANO—
8 vacas especiales de Juárez a 180.

LYNCH Y Cía. L.—
6 vacas m. gordas de Lobería a 155; 7 ídem gordas ídem a 135; 3 vaquillonas g. y c. gorda ídem a 110; 7 novillitos esp. ídem a 135; 3 terneros regulares a 65.

LALOR JUAN—
1 novillo excepcional de Balcarce a 340; 20 ídem m. especiales a 230; 8 vaquillonas m. esp. de C. Tejedor a 153; 4 vacas g. y c. gorda ídem a 122; 2 id. especiales ídem a 122; 2 ídem esp. ídem a 178.50; 2 novillos flaco ídem a 102.50; 6 terneros m. esp. ídem de Azul a 96.00; 3 ídem m. gordos ídem a 85.50; 15 vaquillonas c. gorda ídem a 102.50; 12 vacas m. especiales ídem a 191; 2 nov. flacos de Lincoln a 70; 25 ídem carne g. ídem a 140; 4 vacas esp. ídem a 203; 126 novillos m. gordos de Pampa a 188; 6 vacas ídem de Azul a 160.50; 8 ídem ídem a 160; 3 ídem c. gorda a 115; 2 vacas m. especiales ídem a 187; 4 toritos ídem c. godra a 137; 12 vacas m. gordas ídem a 143; 3 vaquillonas b. c. a 80; 11 terneros mamones ídem a 54; 24 ídem ídem a 122; 8 ídem c. gorda id. 136; 26 ídem m. gordos ídem a 192; 6 m. especiales de Rivadavia a 94. 6 novillos m. especiales de Azul a 258; 38 novillitos de Córdoba a 186; 5 toros m. especiales de Bolívar a 245; 2 novillitos ídem a 260; 2 ídem ídem a 252.

MANTEL Y Cía.—
88 novillos m. gordos de Pehuajó a 192.

MARTINEZ DE HOZ Hnos.—
3 toros m. gordos de Tandil a 200; 12 ídem ídem de 2 de Mayo a 175; 3 vaquillonas ídem a 80; 3 ídem esp. ídem a 125; 25 novillitos m. especiales de Córdoba a 160; 2 bueyes especiales ídem a 230; 17 novillos gordos de ídem a 180.

NALE, REPETTO Y Cía.—
14 vacas gordas de 25 de Mayo a145; [illegible] ídem a 20; 4 ídem [illegible] 4 ídem gordas a [illegible] ídem a 150; 1 [illegible] 97; 4 novillitos m. [illegible]

[illegible] especiales de T. Lauquen [illegible] ídem a 188; 14 [illegible] ídem a 125.

[illegible] especiales de M. Casón [illegible] de San Justo a 249; [illegible] ídem a 127; 12 ídem [illegible] 100; 50 novillitos c. gorda [illegible]

PUIGGROS Y Cía.—
[illegible] terneros [illegible] de Olavarría a 76; 20 ídem regulares ídem a 66; 19 ídem mamones ídem a 51.

PEÑA J. L. Y Cía.—
109 novillos especiales de G. Chaves a 200.

PARERA M. CARLOS—
4 toros gordos de Santa Fe a 180; 113 novillitos m. especiales ídem a 148; 18 novillos gordos ídem a 190; 209 novillos criollos a 145.

RODGER G. G. Y Cía.—
100 novillos m. gordos de G. Villegas a 187; 115 ídem ídem a 183.

RUBIN, CESARIO ZUBIAURRE y Cía.—
23 novillos m. especiales Pellegrini, pesos 230; 8 bueyes id. id. 260; 4 vacas m. especiales id. 210; 6 id. especiales id. 173.

RODRIGUEZ GABINO—
15 vacas m. gordas Guaminí, pesos 150; 14 id. id. 150.

RUIZ, BALDASSARRE y Cía.—
51 bueyes especiales Santa Fe, pesos 235; 20 novillitos excepcionales id. 175.

SALABERRY Y BERCETCHE—
14 novillitos m. gordos Bolívar, pesos 130; 30 id. m. especiales id. 166; 19 id. c. gorda Córdoba 107.50; 12 id. id. 69; 24 novillos gordos Azul 179; 35 novillitos m. especiales Córdoba 149; 4 toros m. especiales id. 265; 28 novillitos id. 140; 11 novillos gordos Bolívar 169; 10 id. especiales id. 205; 5 vacas especiales Córdoba 180; 7 id. m. especiales id. 200; 9 novillitos m. gordos id. 185; 3 terneros mamones S. Martín 58; 9 bueyes flacos id. 92; 6 terneros buenos Azul 73; 10 id. m. gordos id. 80; 20 novillitos c. gorda id. 97; 2 novillos flacos Las Conchas 90; 4 vacas g. y c. gorda id. 131; 2 bueyes m. gordos id. 200; 5 id. m. especiales id. 250; 20 novillos id. Monte 237; 2 vaquillonas b. carne Olavarría 90; 2 terneros mamones id. 74; 5 vacas g. y c. gorda id. 112; 4 terneros mamones id. 60.50; 8 id. buenos id. 74; 11 vacas g. y c. gorda id. 130; 4 vaquillonas b. carne id. 92; 3 vacas c. gorda id. 102; 10 novillos g. y c. gorda id. 113.50; 14 id. b. carne id. 90; 3 toros g. y c. gorda id. 170; 2 terneros mamones Tandil 65; 3 vacas c. gorda id. 102; 2 terneros excepcionales id. 116.50; 7 id. mamones id. 58; 3 vaquillonas b. carne id. 94.50; 10 id. g. y c. gorda id. 113.50; 7 vacas especiales id. 171; 12 id. gordas id. 130; 2 id. especiales id. 178; 8 vaquillonas m. especiales id. 156; 27 novillitos gordos id. 120; 30 id. m. especiales id. 140; 13 novillos flacos Magdalena 105; 6 toros gordos id. 189; 25 novillitos especiales id. 134; 12 novillos m. gordos id. 183; 5 vacas c. gorda Las Flores 101; 6 terneros mamones id. 60; 2 vacas g. y c. gorda id. 119; 8 novillitos flacos id. 72; 7 vacas m. gordas id. 150; 4 id. especiales Rivadavia 180.50; 4 id. m. especiales id. 223; 4 novillos especiales id. 208; 12 novillos g. y c. gorda id. 131, 23 id. m. gordos G. Chaves 192; 40 id. m. especiales Santa Fe 228; 40 id. m. gordos Balcarce 199; 32 id. id. 193.

SUC. JUAN CURUTCHET—
2 toros c. gorda Monte, pesos 140; 1 vaca g. y c. gorda id. 120; 1 ternero m. gordo id. 80; 3 id. gordos id. 75; 14 id. mamones M. Paz 47; 13 id. id. 38.

TRELLES JOSE M.—
2 vacas gordas Balcarce, pesos 132; 3 id. m. gordas id. 165; 23 id. c. gorda id. 105; 9 novillitos gordos id. 120; 7 terneros buenos id. 72; 14 id. mamones id. 34; 2 novillitos b. carne id. 92.

UNZUE ALZAGA y Cía.—
27 vacas g. y c. gorda Lobería, pesos 130; 124 novillos m. gordos G. Chaves 194; 3 vacas id. 25 Mayo 165; 5 terneros mamones id. 60; 20 novillitos mamones id. 60; 20 novillos c. gorda id. 135; 260 id. m. especiales Córdoba 247.

VVIDELA Hnos. y Cía.—
36 novillos gordos Santa Fe, pesos 190; 18 vacas g. y c. gorda id. 130; 12 toros m. especiales id. 250.

VEVLAZ y Cía. ANGEL—
13 bueyes m. gordos Santa Fe, pesos 210; 33 novillos criollos 13. 150; 180 id. id. 135; 12 id. id. 186; 12 novillitos id. 105; 5 vacas m. gordas id. [illegible]; 6 vaquillonas g. y c. gorda id. 112; 100 novillos m. especiales Rivadavia 220.

VENTA DE CERDOS

MENDEZ Hnos. y Cía.—
[illegible] cerdos [illegible] 13 de octubre a 0.57; 21 ídem ídem a 0.54.

PODESTA Y Cía.—
19 cerdos m. esp. de Bolívar a 0.3.

DE LELLIS Y FABRE Hnos.—
10 cerdos buenos de Santa Fe a 0.52; 10 ídem ídem de Roequin a 0.51; 32 m. especiales ídem a 0.58; 17 ídem buenos de Chivilcoy a 0.52; 16 ídem m. especiales de Matanza a 0.53; 20 especiales de aSrmiento a 0.57; ídem ídem a 0.57.

ARRIETA Y BASCARAN—
37 cerdos buenos de Rivadavia a 0.51; 14 lechones m. especiales a 9 pesos cada uno.

FIORITO Hnos. Y SAMBRIZZI—
40 cerdos esp. de Bolívar a 0.54; 18 ídem a 0.53; 71 ídem a 0.53.

PALAU Y Cía. SEBASTIAN—
20 cerdos especiales de Bolívar a 0.55.

GARAT B.—
32 cerda buenos ídem de 25 de Mayo a 0.50; 40 cerdos flacos ídem a 25 pesos cada uno; 10 lechones chicos ídem a 6 id.

OJEA ANTONIO—
37 cerdos españoles de 25 de Mayo a 0.54; 27 ídem ídem a 0.55.

MERCADO DE LANARES

(Tablada)

En el estado general del mercado no hubo hoy cambios de importancia, realizándose las transacciones de lanares dentro del ambiente favorable de días anteriores.

Aún cuando todas las categorías encontraron buena colocación y precios altos, se observó especial interés por aquellos lotes de clase especial, como así también por corderos en general.

Entraron hoy 9490 animales, vendiéndose 10.403 cabezas, repartidas en esta forma: American 774; Armour 464; Wilson 663; Las Palmas 747; La Blanca 981; Swift 1994; Sansinena 1806; [illegible] los matarifes locales, 2980.

Los precios extremos fueron los siguientes:

Capones frigorífico, de pesos 20.50 a 32; id. matadero, de 23 a 44.50; ovejas id. de 21 a 40.30; borregos id. id. de 11.30 a 17.20; id. frigorífico, de 17.50 a 25.50; corderos id. de 6.20 a 10.

ENTRADAS

Consignatarios: Bellocq e Hita; remitentes: Loide; procedencias: Quequen; animales: 139; id. Gilio; Pieres 249; id. id. 138; Bayona Juan; Larrañaga; Carhué 170; id. Durán; id. 160; id. Fernández; Azul 225; Chapar y Cía.; Zubech; Juárez 90; id. Labrunée; Barrow 128; Devoto y Cía. Tomás; Bruno; Azul 403; id. Mateun; Alzaga 497; id. Arteno; Naranja 360; id. Slorden; Matanza 38; id. id. Dussaud 150; De los Santos y Cía.; Gómez; Lamadrid 161; Delfino Hnos.; Sestria; Tres Arroyos 813; Díaz y Olivares; Dars; América 160; Etcheverry y Cía. José; Defferrari; G. Chaves 260; Garat Bernardo; Gabirando; Thompson 160; Gibson Hnos.; Gibson; Miramonte 90; Gioia y Etchart; Iribarne; S. Antonio 212; Guillón y Cía. Rodolfo; Agoti; A. Roca 105; Fayanás y Tellagorri; Slorden; E. Ríos 74; Lalor Juan; Mendizabal; La Cautiva 160; id. Carrizo; Pardo 100; id. Lecourtre; Rocha 164; Lanusse P. y A.; Balsategui; Necochea 136; id. Calomur; [illegible] 190; id. Juárez; Carhué 70; La Exportadora Argentina; Maggio; La Zanja 190; Lynch y Cía. L.; Pueyrredón; Nutrias 288; Leubasson R.; Campos; Tamangoyá 200; Lourtet y Cía. L.; Vidret; Tres Arroyos 260; Ortiz y Cía.; Mella; Carhué 74; Oján y Cía. Francisco; Braguch; López 130; Paredes Eduardo; Matón; Tres Lomas 80; Polledo Casimiro F.; Andrade; Colón 70; Patrón Fernando L.; Romero; Los Callejones 100; Rodger y Cía. G. H.; Volta 110; Rodríguez Gabino; Sagasté; Pieres 152; id. Sarasilor; Quequen 139; Salaberry y Bercetche; Peruchi; Lamadrid 170; id. Rupel; Hinojo 177; id. Aspitarbe; G. Chaves 170; Schó y Cía. Alejandro; Ojo de Agua; Balcarce 339; Sucesión de B. Sansot; Scasso; C. Molina 161; Trelles y Cía. J. M.; Bosch; Bosch 320; Unzué Alzaga y Cía.; Alzaga; Alzaga 159; Urtasun Cirilo; Allanda; Tres Arroyos 286.

Total: 9100 animales.

Ventas de hoy

DIAZ Y OLIVARES—
79 corderos Frigorífico América, pesos 10; 80 id. id. 9.

DE LOS SANTOS y Cía.—
37 capones matadero Lamadrid, pesos 37; 80 id. id. 32.20; 19 borregos Frig. id. 25.50; 23 ovejas matadero id. 32.50.

ETCHEVERRY y Cía. JOSE—
258 capones Frigorífico G. Chaves, pesos 31.

GIBSON Hnos.—
89 capones Frigorífico Miramonte, pesos 28.40.

LYNCH y Cía. L.—
280 capones matadero Las Nutrias, pesos 38.

OJAN y Cía. FRANCISCO—
130 capones matadero López, pesos 39.80

PATRON FERNANDO L.—
16 capones pelados Frigorífico Los Callejones, pesos 18.70; 18 ovejas matadero id. 18; 71 corderos Frigorífico id. 9.

URTASUN CIRILO—
138 corderos matadero Tres Arroyos, pesos 9; 30 capones id. id. 26.50; 20 borregos id. id. 20.50; 31 capones pelados Frigorífico id. 22.50.

GIOJA Y ETCHART—
10 capones Frigorífico S. Antonio, pesos 28; 30 corderos matadero id. 8.80; 160 id. id. 7.50.

GOÑI E HIJO IGNACIO—
11 carneros matadero Estomba, pesos 20.30; 50 corderos id. id. 9.50; 20 ovejas id. id. 19; 71 capones pelados Frigorífico id. 21; 60 id. id. 16; 177 borregos id. Aparicio 13.40; 33 capones id. id. 20.

GUILLON Y Cía. RODOLFO—
10 ovejas matadero A. Roca, pesos 23.80; 50 capones id. id. 23.50; 45 borregos Frig. id. 20.80.

LALOR JUAN—
100 capones pelados Frigorífico Pardo, pesos 18.80; 59 id. id. Rocha 20; 20 borregos id. id. 17.20; 85 capones id. id. 27; 53 corderos matadero La Cautiva 8.30; 116 id. id. 7.90; 80 capones Frigorífico Tuyutí 22; 34 ovejas matadero id. 21.50.

LENHARDSON RODOLFO—
158 capones pelados Frigorífico Tamangueyá, pesos 18.50; 39 id. id. 15.

GARAT BERNARDO—
128 capones Frigorífico I. Thompson pesos 25.20; 32 id. id. 21.20.

PAREDES EDUARDO—
25 capones Frigorífico Tres Lomas, pesos 27; 55 id. id. 24.

DEVOTO y Cía. TOMAS—
348 capones matadero Alzaga, pesos 34.80; 124 id. Frigorífico id. 29; 350 id. id. La Naranja 28.50; 16 id. pelados id. 16.40; 10 borregos id. id. 13.50; 396 corderos matadero Azul 6.40; 149 id. id. Dussaud 8.50; 10 ovejas peladas id. 16,30; 22 capones id. Alzaga 25.

BAYONA JUAN—
160 capones pelados Frigorífico Carhué, pesos 23; 168 id. id. 21.50; 222 corderos matadero Azul 6.50; 90 ovejas peladas id. 22.

LANUSSE P. y A.—
65 capones matadero Necochea, pesos 39.80; 68 ovejas id. id. 37.50; 70 capones pelados Frigorífico Carhué 22.40; 60 borregos id. Villegas 22; 15 capones pelados id. 17.50; 82 borregos id. matadero id. 13.

MENDEZ Hnos. y Cía.—
196 corderos matadero Tres Picos, pesos 7.60.

ORTIZ y Cía.—
74 capones pelados matadero Carhué, pesos 15.

RODGERS y Cía G. H.—
110 borregos Frigorífico VoVita, pesos 28

BELLOCQ E HITA—
52 capones Frig. Quequen, pesos 33.50; 18 ovejas matadero id. 30; 105 capones id. Pieres 34; 33 ovejas id. id. 34; 120 capones id. 37; 127 ovejas id. id. 38.

RODRIGUEZ GABINO—
130 capones matadero Quequen, pesos 45.50; 113 id. id. Pieres 33; 29 ovejas id. id. 31; 30 borregos id. Goyena 17.50; 167 capones id. id. 20.

SALABERRY Y BERCETCHE—
57 capones matadero G. Chaves, pesos 34.80; 93 id. Frigorífico id. 30; 20 id. matadero Lamadrid 34; 127 id. Frigorífico id. 27.60; 20 ovejas matadero id. 27.50; 52 capones Frigorífico Hinojo 20; 68 ovejas matadero id. 21; 28 borregos id. id. 17; 10 capones id. id. 10.50.

TRELLES JOSE M.—
313 capones Frig. Bosch, pesos 31.

UNZUE ALZAGA y Cía.—
159 borregos Frig. Alzaga, $ 22.

SCHOO y Cía. ALEJANDRO—
90 capones matadero Balcarce, pesos 36.5; 234 id. id. 33.50.

CORDOBA E HIJO PEDRO—
126 capones Frig. M. Cazón, pesos 30.40; 77 ovejas matadero id. 29; 30 corderos id. id. 9.40; 88 id. id. 9.80.

ESTREME Hnos.—
189 capones pelados Frig. C. Bringles, pesos 17; 31 borregos matadero id. 11.30.

CHAPAR y Cía.—
116 capones matadero Ochandio, pesos 44.50; 87 id. id. Barrow 40.80; 30 ovejas id. id. 40.50; 49 capones pelados Frigorífico Juárez 26; 10 ovejas matadero id. 22; 199 corderos id. id. 7.90; 10 id. id. 6.90; 18 capones Frig. id. 21; 35 ovejas matadero Pigué 23; 42 capones pelados Frigorífico id. 16; 21 ovejas matadero id. 21; 15 id. pelados id. 18; 45 ovejas id. id. 20.50.

VALOR DE LA PROPIEDAD

El Banco Hipotecario Nacional ha vendido hoy las siguientes propiedades:

Territorio nacional de Río Negro — Sección XXI, fracción A, lote 22, 2500 hectáreas, en $ 6200.

Departamento General Roca — Colonia Lucinda, 5 hectáreas, 6740 m2., en $ 15.600.

Sección VI, fracción B, lote 15, 368 hectáreas, en $ 16.[illegible]

VALOR DE LOS CAMPOS

Angel Velaz y Cía.

Resultado del remate de "La Gran Colonia" en General Levalle, sur de Córdoba. Se vendieron 32 chacras con superficie total de 7.062 hectáreas, 32 áreas, 22 centiáreas, a un promedio de $ 129.35 la hectárea. Total $ 913.521.25.

CHRISTIAN RUGGE
AGENTE DE VAPORES
CORREDOR MARITIMO
Cangallo 315.-II piso
BUENOS AIRES

MARITIMAS

MAREA Y VIENTO

Hora	Pies	Pulgadas	Viento
6 a. m.	20	8	N. E.
7 a. m.	20	4	"
8 a. m.	20	—	"
9 a. m.	19	8	"

VAPORES ESPERADOS

Nacional María Manuela, de Paranaguá, con carga.
Británico Highland Star, de Zárate, a completar.
Pailebot británico Hillcrest, de la rada, vacío.
Mañana:
Español Balmes, de Barcelona, con pasajeros y carga.

VAPORES A SALIR

Americano Sacramento, para Nueva York, con carga.
Japonés Rangoon Marú, para Nueva York, con carga.
Japonés Panamá Marú, para Singapore, con carga.
Francés Saint Michel, para El Havre, con carga.
Sueco Kronprinz Gustaf, para Gothenburg, con carga.

VAPORES DE LOS RIOS

Llegaron hoy:
París y Cabo Corrientes, de Montevideo.
Golondrina, de Gualeguaychú.
Salen hoy:
Tritón, para Salto y escalas, salió a las 11 a. m.
París y Cabo Corrientes, para Montevideo, salen a las 10 p. m.

LINEA DE LA COSTA SUR

Hoy entró procedente de Punta Arenas y escalas el vapor Argentino.

ENTRADAS Y SALIDAS DE BUQUES DE ULTRAMAR HABIDAS EN EL PUERTO DE LA CAPITAL DESDE LAS 8 a. m. DE AYER HASTA LAS 8 a. m. DE HOY.

Peruano Iquitos, de Montevideo, en el dique 2, en lastre.
Brasileño Sargento Albuquerque, de Río de Janeiro, en la dársena sur, con carga.

Británico Hindoo, para Hull, con carga.
Noruego Taurus, para Nueva York, con carga.
Brasileño Ladario, para Río de Janeiro, con carga.
Brasileño Tapajoz, para Rosario, a cargar.
Barca noruega Argo, de Nueva York, con carga.

VAPORES CON CORRESPONDENCIA A SALIR

Mañana: Demerara, llevará correspondencia para Brasil, Dinamarca, Suecia, Noruega, Rusia, Holanda, Francia y Gran Bretaña, a las 8 a. m. sin alcance.
Mañana: Reina Victoria Eugenia, llevará correspondencia para Canarias, Australia, Nueva Zelandia, Sud Africa, Dinamarca, Rusia, Suecia, Noruega, Holanda, Bélgica, Francia, Gran Bretaña, Suiza, Grecia, Egipto, Italia, Portugal, y España, a las 8 a. m., con alcance en el puerto.

$ 500.000
SE PUEDEN GANAR ADQUIRIENDO
UN BILLETE DEL GRAN SORTEO
DE BENEFICENCIA PATROCINADO
POR EL BENEFICO
COM. ITALIANO DE GUERRA
ENTERO $ 100: DECIMO $ 10
GIROS Y ORDENES A S. VACCARO
AV. DE MAYO 638 - Bs. AIRES

"EDOM"
BARCA NORUEGA
La revisación de esta barca se verificará los días martes 1o. y miércoles 2 de octubre, en la sección 5 del dique 2, desde las 7 hasta las 9 a. m.
Los interesados deberán presentar sus facturas originales a la misma para hacer todas las reclamaciones dentro de las 48 horas, de lo contrario no se pagarán fallas.
CHRISTIAN RUGGE
Calle Cangallo 315
Agente Marítimo

V. PALATINI e hijo
AGENTES MARITIMOS
Despachos de Aduana. Importación y Exportación. Comisiones en General. Calle SARMIENTO N.o 412. Escritorio 19. Dirección Telegráfica: "Palatinijo". Cod. A B C y Ribeiro. Coop. Telef. 745, Central. Unión Telefónica Avenida. Buenos Aires.

NAVEGACION

DODERO Hnos. Lda.
Corredores marítimos
Montevideo. Rosario. Bahía Blanca
25 de Mayo 2[illegible] B. Buenos Aires

COMPAÑIA ARGENTINA DE NAVEGACION (Nicolás Mihanovich) Limitada. — Casa matriz: 41 Threadneedle Street London, E. C.—Nuevo horario a regir desde el 1.o de mayo de 1918:
Línea Buenos Aires-Montevideo: Salidas de la dársena sur todas las noches, a las 10 p. m.
Línea Salto y escalas: Salidas martes jueves y domingos, a las 11 a. m.
Línea Colonia, Carmelo y escalas: Salidas, miércoles y domingo a las 8 a. m.
Línea directa a Gualeguaychú: Salidas miércoles y sábados a las 5 p. m.
Línea Paraná, Alto Paraná (hasta Posadas), Paraguay, Alto Paraguay (hasta Corumbá): Salidas, jueves y domingos, a las 10 a. m.
Para informes y pasajes, dirigirse a la administración, calle 25 de Mayo esquina Cangallo. Buenos Aires.

CINEMATOGRAFOS

SELECT (Suipacha 482). — Hoy, tarde y noche: El sueño de un cow-boy; La mano del muerto; Espíritus malignos; Anales de la guerra; Una función de gala en el Colón.
PALACE THEATRE (Corrientes 757). — Carlitos aventurero; América en la guerra número 42; La mujer de todas las épocas; Haz bien sin mirar a quién; El expreso perdido (segundo episodio). — El jueves: Betty venga a su padre.
EMPIRE THEATRE (Corrientes y Maipú) — Hulda la flor de Holanda; Las mujeres francesas en la guerra; Una boda pasada por agua; En el frente de Picardía; Moderno mosquetero. —Noche: Mujeres francesas en la guerra; En el frente de Picardía; Moderno mosquetero; Una boda pasada por agua.
SPLENDID THEATRE (Santa Fe 1818). — Hoy, noche blanca, a beneficio de Nuestra Señora de la Consolación, tomando parte el dúo Navas-Rivarola y los malabaristas Beyer y Beyer.
CINEMATOGRAFO CALLAO (Callao 27). — Juguetes mágicos; Nobleza rústica; Recién salida del colegio.
ELECTRIC PALACE (Lavalle 836). Hoy, tarde y noche: El bebé del cielo; El guante de la muerte (11.o episodio); Max Linder y el divorcio; Deudas de honor; Pathé Journal 440.
ETOILE PALACE (Corrientes 2750-61). — El guante de la muerte (8.o episodio); La trama de Elaine; De la cocina al salón; La fortuna de Fortunato; Carlitos Conde.
GENERAL BELGRANO (Cabildo 2165). Molly la caprichosa; El general Alemby entra en Jerusalén; La secretaria social; La optimista.
IMPERIAL BIOGRAFO (Cangallo 771). — En la balanza; La ley común; La picota; su primer amor. — Mañana: En el ojo de la noche.
SMART PALACE (Corrientes 1270-83). — Los manirrotos; La conquista de su esposa; La mujer entre amigos; Julio César.
REAL CINE (Esmeralda 420). — Hoy Estrenos: Sangre nueva; Ley primitiva; Pasión salvaje; Camino de espinas.
CINE PARK. (Santa Fe y Thames). — Hoy, tarde y noche: Grandes estrenos. Exito de la compañía Salvany.
FLORIDA (Galería General Güemes). — Biógrafo y variedades. — De 10 a 12 a. m. de 2.30 a 7.30 y de 8 a 12 p. m.: Exito de Mercedes Alfonso; La Marquesita; Kennedy et Kramer y la pianista Renée de Florigny.
HIPPODROME. — (Carlos Pellegrini y Corrientes). — "American Circus". — Hoy, a las 9 p. m.: Exito del capitán Fusina, con los leones César y Nerón.
SELECT BUEN ORDEN (B. de Irigoyen 1251). — Hoy, tarde y noche: Variado programa con estrenos.

DE FLORES

CINE-TEATRO PUEYRREDON — (Rivadavia 6871). — Función todos los días, secciones Flirt, Ronda y Noche. Notables estrenos con excelente orquesta.
CINE COLON DE FLORES. (S. Andrés 66). — Hoy, tarde y noche: Variado programa con estrenos.

PROFESIONALES

ABOGADOS

Estudio de los doctores
José María Sáenz Valiente y Andrés Ferreyra
Abogados
Lavalle 1312 U. T. 4240 Libertad

Dr. Fernando Saguier
Estudio: Florida 440
U. T. 6087 (Avenida)

Dr. Hipólito Leys
Estudio: Lavalle 930 U. T. 2003 L.

Dr. Domingo E. Salaberry
Defensa 188

MEDICOS

ANALISIS LABORATORIO Y [illegible] Abierto Día y Noche
SUIPACHA 477 DOCTORES NELSON
U. T. 316, Libertad

Dr. Carlos F. Roldán Verges
Garganta, nariz y oídos
Médico del servicio de la especialidad en el Hospital Durand. Consultas de 3 a 6. Serrano 2318.

JUAN CARRANZA
Martillero público
Compra venta de casas y campos. Préstamos hipotecarios.
Escritorio, Florida 377. U. T. 880 Av.

BANCOS

The National City Bank of New York
Capital y reservas $ 74.000.000 oro
SE OCUPA DE TODA CLASE DE OPERACIONES BANCARIAS
Sucursal en Buenos Aires
84 - SAN MARTIN - 84

BANCO HOLANDES DE LA AMERICA DEL SUD
Bmé. Mitre 300, esq. 25 de Mayo, Buenos Aires
Casa matriz: AMSTERDAM
Sucursales: RIO DE JANEIRO, Rua Candelaria 21
SANTOS, Rua 15 de Noviembre 187
Agencia N.o 1, Corrientes 1900 esquina Río Bamba.
Agencia N.o 2, Berisso (Provincia de Buenos Aires).
Florines
Capital autorizado . . . 25.000.000
Idem emitido y realizado . . 14.000.000
Fondos de reserva . . . 3.100.000
Realiza toda operación bancaria. Corresponsales en todas las ciudades importantes del mundo.

BANCO ESPAÑOL DEL RIO DE LA PLATA — Casa matriz en Buenos Aires, Reconquista 200.
Capital suscripto $ 100.000.000.— m/n
Capital realizado „ 98.392.540.—
Fondo de reserva „ 45.603.654.34
Primas a cobrar „ 904.476.—

SUCURSALES

En el exterior: Barcelona, Bilbao, Coruña, Génova, Hamburgo, Londres, Madrid, Montevideo, París, San Sebastián, [illegible] Pergamino, Rafaela, Rivadavia, [illegible] con una agencia en Salta, Salliqueló, San Juan, San Nicolás, San Pedro, Santa Fe, Santiago del Estero, Tres Arroyos y Tucumán.

AGENCIAS EN LA CAPITAL

Número 1, Pueyrredón 185; núm. 2, Almirante Brown 1201; núm. 3, Vieytes 2000; núm. 4, Cabildo 2027; núm. 5, Santa Fe 2201; N.o 6, Corrientes y Anchorena; núm. 7, Entre Ríos 1145; núm. 8, Rivadavia 6902; núm. 9, Bernardo de Irigoyen 364; núm. 10, Bernardo de Irigoyen número 1650.

Corresponsales directos en todos los países.

Abona	Moneda legal
En cuenta corriente	Sin interés
A 30 días	1 1/2 o/o
A 60 días	2 o/o
A 90 días	3 o/o
A 6 meses	4 o/o
A mayor plazo	convencional
Depósitos en Caja de Ahorros desde 10 $ hasta 20.000 m/n. después de 60 días	4 o/o
Cobra:	
En cuenta corriente	8 o/o
Descuentos generales	convencional

El Banco se ocupa de toda clase de operaciones bancarias en general.
Buenos Aires, junio 24 de 1918. — Joaquín Herrandis, gerente general.

BANCO FRANCES DEL RIO DE LA PLATA — Reconquista 157. — Buenos Aires. — Agencia N.o 1, calle Rivadavia 9677. Sucursales: Rosario de Santa Fe, Bahía Blanca y Chivilcoy. Corresponsal en París: Banque Argentine & Française, Boulevard Haussmann 85.

SE ABONA POR AÑO	Curso legal
Por depósito en cuenta corriente	1 [illegible]
A plazo fijo de 30 días	1 1/2 o/o
A plazo fijo de 60 días	2 1/2 o/o
A plazo fijo de 90 días	3 1/2 o/o
A mayor plazo	Convencional
En Caja de Ahorros después de 60 días	4 o/o
SE COBRA	
Por adelantos en cuenta corriente	8 o/o
Por descuentos de pagarés de comercio y letras	Convencional

El Banco se ocupa de toda clase de operaciones bancarias; Giros y cobranzas sobre todas las ciudades y principales pueblos del interior de la República, así como del Paraguay, Montevideo, etc. Letras de cambio, transferencias telegráficas y cartas de crédito sobre Francia, Inglaterra, Italia, Estados Unidos, España, Suiza, etc. Compra-Venta y custodia de títulos, cobranza de cupones y valores, administración de propiedades y colocaciones hipotecarias por cuenta de terceros.
Servicio especial de giros por [illegible] y remesas de fondos [illegible]. — R. Tobler, gerente.

BANCO DE LONDRES Y RIO DE LA PLATA — Buenos Aires, Bartolomé Mitre 399. — Barracas al Norte, Montes de Oca 101. — Once, Pueyrredón 201 — Santa Fe 2122. — Bernardo de Irigoyen 1132 — Boca, Almirante Brown 1.59.

Abona por año	Papel	Oro
Por depósitos en c. c.	sin int.	sin int.
Id. a la vista, con libreta	sin int.	sin int.
Id. id. a plazo fijo de 3 meses	2 o/o	1 [illegible]
Id. id. a plazo de 6 meses	3 1/2 o/o	1 [illegible]
Por depósitos en Caja de Ahorros hasta $ 10.000 papel, después de 60 días	3 [illegible]	sin int.
Cobra por año:		
Por adelantos en c. c.	7 o/o	7 [illegible]

Depósitos en Caja de Ahorros se reciben en las siguientes sucursales: Once, Septiembre, calle Santa Fe, calle Bernardo de Irigoyen, Boca y Barracas. Sucursales en Chile: Santiago y Valparaíso.
Buenos Aires, abril 1.o de 1918. — Ramos Dey, Barry Scott, gerentes.

AVISOS VARIOS

Caja Popular de Ahorros de la Provincia de Buenos Aires
Octubre 4 emisión 360 $ 50.000
Octubre 11 emisión 361 $ 20.000
Octubre 18 emisión 362 $ 50.000
Octubre 25 emisión 363 $ 20.000

Banco El Hogar Argentino
Avenida de Mayo 580
Tiene casas y departamentos en alquiler, en esta capital y pueblos suburbanos.

CAMBIOS BANCARIOS DEL DIA. — A LA VISTA

BANCOS	Inglaterra	Francia	España	Suiza	Italia	N. América	Brasil
Nación Argentina	—	—	—	—	—	—	—
Provincia de Buenos Aires	51 5/16	5.60	4.50	—	6.50	98.10	21.200
Londres y Río de la Plata	—	—	—	—	—	—	—
Británico de la América del Sur	51 ¼	5.60	4.25	—	6.45	98.10	—
Español del Río de la Plata	51 5/16	5.60	4.52	4.45	6.49	98.25	—
Italia y Río de la Plata	51 ⅜	5.60	4.45	—	6.50	98.10	—
Londres y Brasil	51 ⅜	5.60	4.42	—	6.48	98.10	—
Galicia y Buenos Aires	51 7/16	5.60	4.50	—	6.51	98.—	—
Comercial Italiano	51.—	5.59	4.50	4.40	6.45	98.60	—
Francés y Río de la Plata	51 ⅛	5.60	4.52	—	6.46	98.35	—
Popular Argentino	—	—	—	—	—	—	—
Nuevo Italiano	51 5/16	5.58	4.52	4.55	6.50	98.20	—
Francés e Italiano para la A. del Sur	51 ¼	5.59	4.50	4.50	6.48	98.40	21.100
National City Bank	—	—	—	—	—	—	—
Anglo-Sudamericano	51 ¼	5.52	4.47	—	6.40 ½	98.65	—
The First National Bank Boston	51 ¼	5.60	4.45	—	6.48	98.25	—
España y América	51 ¼	5.60	4.52	—	6.50	96.40	—
Argentino Uruguayo		6.50	98.15	—	51 5/16	5.60	4.55
Alemán Transatlántico	—	—	4.45	—	—	—	—
Germánico de la América del Sur	—	—	4.50	—	—	—	—
Holandés de la América del Sur	51 ⅜	5.58	4.60	4.60	6.50	98.—	—
The Yokohama Specie Bank, Limited	51 5/16	5.58	—	—	—	98.15	—

Los Bancos Germánico de la América del Sud y Alemán Transatlántico giran sobre Alemania a 4 marcos.

REMATES

ADOLFO BULLRICH Y Cía.

Shorthorn de Duncan, de Malcolm y de Watson.

[illegible] lote de 21 toros Shorthorn, de los cuales 7 importados del señor [illegible] Duncan; 3 por [illegible] T. Malcom y 5 por el señor Thomas Watson, se rematarán el miércoles 2 de octubre, a las [illegible] de la tarde, en nuestra casa San Martín 254, previa exhibición. Oportunamente catálogos con detalles completos.

Comisión a cargo de los compradores. — Adolfo Bullrich y Cía. 8|629 v. oct. 1

Shorthorn de Rawes

[illegible] lote de 12 toros Shorthorn importados por los señores J. e I. Rawes, incluso el primer premio y campeón en Belfast en 1918 y otros [illegible] de las tribus Augusta, [illegible]books, Jenny Lind, Countess, Lavender, Lady Dorothy y otras.

El viernes 4 de octubre, a las 2.30 de la tarde, en nuestra casa San Martín 254, previa exhibición. Oportunamente catálogo con detalles completos.

Comisión a cargo de los compradores. — Adolfo Bullrich y Cía. 8|630 v. oct. 4

Shorthorn de "El Dorado" de Castex—

12 toros Shorthorn de pedigree, de muy buenas corrientes de sangre, procedentes del establecimiento "El Dorado" en Vedia, del señor Alberto E. Castex, se rematarán

El lunes 7 de octubre, a las 2.30 de la tarde, en nuestro patio, San Martín 254, previa exhibición.

Comisión a cargo de los compradores.—Adolfo Bullrich y Cía. 8|658v.6oct.

Shorthorn de Marshall—

Selecto lote de 24 toros Shorthorn, descendientes de las mejores sangres Cruickshanks, incluso el 1er. premio y campeón en Belfast en 1918, y 1er. premio en Penrith en 1917, importados por el señor A. J. Marshall, se rematarán

El martes 8 de octubre, a las 2.30 p. m., en nuestra casa, San Martín 254, previa exhibición.

Comisión a cargo de los compradores.—Adolfo Bullrich y Cía. 8|659v.7oct.

SALABERRY Y BERCETCHE

DEFENSA 188, Buenos Aires — CORDOBA 951, Rosario

Liquidación total de 5500 vacunos, de alta mestización Durham, incluso 4500 novillos, de 1, 2 y 3 años. En el establecimiento "COCHICO", a 2 leguas de GUAMINI, (F. C. S.), por cuenta y orden del Sr. José Bilbao.

El sábado 5 de Octubre a la 1 p. m.

Rodolfo Guillon y Cía.

Las haciendas del Est. "La Amistad", en Aguas Buenas, F. C. O., por cuenta y orden de los señores Cañete y Cía.—

Comprende esta venta 1500 novillos en su mayoría de 2 y 3 años, tipo definido; 500 vacas de gran clase Durham, incluso 200 terneros y 1000 ovejas de alta mestización Lincoln de 2 y 4 dientes, con cría.

El domingo 6 de octubre, a las 12 m. con las haciendas a la vista, a 10 cuadras de la estación y de acuerdo al detalle siguiente:

400 novillos de 3 años, carne gorda, tipo definido.
[illegible] novillos de 2 años, gran clase, gordos, mochos.
[illegible] novillos de 1 1|2 años, alta mestización, buen estado.
[illegible] buena [illegible]

[illegible] alta mestización Lincoln, con cría.

Recomendamos a los interesados, su inspección antes de la venta, dirigiéndose en ese caso al encargado de los señores Cañete y Cía., en Aguas Buenas, quien facilitará los elementos necesarios para ese efecto.

Los compradores podrán disponer por 5 días, de buenos potreros gratis, a fin de organizar los arreos o efectuar los embarques, debiendo recibirse de las haciendas una vez terminado el remate y siendo por su cuenta y riesgo el cuidado de las mismas.

Trenes: Once-Aguas Buenas (con coche-restaurant reservado de ida y vuelta)—Los concurrentes de la capital, deben tomar el tren que sale de estación Once el sábado 5, a las 8 p. m., ese tren pasa por Mercedes a las 10.7 p. m., Suipacha 10.41 p. m., Lincoln 2.45 a. m., Gral. Pinto 3.52 a. m., Villegas 6.32 a. m., y llega a Aguas Buenas el domingo 6, a las 8.37 a. m., donde quedará un coche-restaurant reservado, pudiendo regresar el mismo día por nocturno que pasa por Aguas Buenas a las [illegible] trasladarse al sitio de la venta.

Comisión, 4 o|o a cargo de los compradores. Catálogos y otros informes, solicítense en nuestras sucursales o en Buenos Aires, Suipacha 137. — Rodolfo Guillon y Cía. 8|685 v. oct. 5

Raul Frias

JUDICIAL. — CASA CALLE DUNGENESS [illegible], entre Rojas y Parral. — Compuesta de 3 habitaciones, cocina, w. c., galería, etc. Mide: 8m66 de frente por 44m25 en el costado S. O. y 44m36 en el costado N. E. Tasación: $ 7.800. Base, dos terceras partes: $ 5.200. Juez, doctor Campos, secretaría del Dr. Basavilbaso. Juicio Angel Larghi contra Jerónimo Maino, por cobro hipotecario. El jueves 3 de octubre a las 3 de la tarde, sobre la misma. Seña, 8 o|o. Comisión, 2 o|o. Más datos en mi escritorio, Florida 248. U. T., 3298 Avenida. — Roberto Basavilbaso, secretario. 8|528 v.Oc.3

F. González Elizalde

JUDICIAL. — EN AVELLANEDA. — DOS casas y tres lotes de terreno en un lote. Primero: una casa sita en la calle Dardo Rocha 136 y 138, construida en los lotes 23 y 24 de la manzana B. y miden 17 mts. 32 ds. de frente al S. E., por 42 mts. 40 ds. de fondo en el costado N. E., 35 mts. 61 ds. en el S. O. y 17 mts. 32 ds. en el contrafrente. Segundo: otra casa sita en la calle Paso 289, esquina San Martín y el canal F. C. S., construida en los lotes 7 y 8 de la fracción D, y miden 18 mts. 31 ds. de frente al S. E. calle Paso, por 42 mts. 99 ds. de fondo en el lado N. E., 47 mts. 49 ds. en el S. O. y 20 mts. 23 ds. en el contrafrente. Tercero: tres lotes de terreno situados en el paraje Estación Mitre, calle Ortiz entre General Luis M. Campos y Urburu, señalados en el plano especial con los números 3, 4 y 5 de la manzana I, y miden unidos 25 mts. 98 ds. de frente al N. O. calle Ortiz por 30 mts. 31 ds. de fondo al N. E. Venta ordenada por el señor juez doctor Fernando M. Colombres, secretaría doctor [illegible], juicio Miguel A. Crovetto contra Rosa Avio de Coccia, por cobro hipotecario. Base, $ 16.500. Seña, 8 o|o. Comisión 2 o|o. El lunes 7 de octubre, a las 3 de la tarde, en mi escritorio, San Martín 92. Informes en la secretaría y escritorio indicados. — Agustín Basualdo. 8|593 v. oct. 7.

A. Inchausti

JUDICIAL. —CASA CALLE CANGALLO 4047, entre Almagro y Gazcón. Edificada en terreno de 7 m. 894 mm. por 52 m. 82 cms., o sean 417.27 m2, o lo poco más o menos que resulte. La edificación consta de sala, comedor, cinco dormitorios, despensa, cocina, w. c., zaguán con mosaicos, baño, aguas corrientes, adoquinado pagado y todas las comodidades indispensables en una casa de familia. Base, $ 18.161 m|n. con facilidades. El remate se efectuará el domingo 6 de octubre a las 4.30 p. m., sobre la misma, por orden del señor juez de lo civil doctor Fernando Klappenbach en el juicio por cobro de crédito hipotecario, que le sigue Alejandro [illegible] César José Barbagelata y [illegible], por ante la secretaría a cargo del doctor José E. Cirio. El comprador abonará en el acto del remate y en dinero efectivo, el 8 o|o a cuenta de precio y el 2 o|o de mi comisión. Más datos en mi escritorio, Gaona 478. A. Inchausti; José E. Cirio. 8|584 v. oct. 5.

[illegible] de Elizalde y Cía.

JUDICIAL. — LOS MUEBLES QUE [illegible] en la casa calle Bolívar 397, pertenecientes a la sucesión de doña [illegible] Cascallares y por orden del señor Juez Dr. Lagos, secretaría doctor Vincent. El miércoles 2 de octubre, a las [illegible] remataremos sin base, juego de sala de jacarandá, mesa [illegible], chiffonnier, [illegible] roble con sillas, [illegible] antiguo, porcelanas, [illegible], dormitorios, [illegible] y sillones de [illegible], mesa centro de caoba, cuadros, sillas y demás efectos, que estarán a la vista.

En exposición desde el martes, de 12 a 5 p. m. Se exigirá seña. Comisión, 10 o|o. — Informes a San Martín 241 8|603 v. oct. 2

JUDICIAL. — EN VILLA URQUIZA. Casa calle Congreso 5356, a una cuadra y media de Triunvirato.

Venta ordenada por el señor juez doctor Lagos, secretaría Pagano, en el juicio sucesorio de doña Gesulmina Marinelli de Sabelli.

Base, $ 2625 m|n.

El domingo 13 de octubre, a las 3 p. m., en la misma.

Terreno de 10 metros de frente por 40 metros de fondo, consta de 2 habitaciones, cocina, servicio y demás comodidades, galería con columnas y piso de mosaico.

Seña 8 o|o, comisión 2 o|o. Informes, San Martín 241. 8|650v.12oct.

Bravo Barros y Cía.

CASA EN EL CABALLITO. — Judicial. A largos plazos. Méndez de Andés 816, entre Añasco y Caballito: adoquinado al frente, a dos cuadras de la avenida Neuquén y a cuatro de Gaona. Juez doctor Matías Mackinlay Zapiola, secretaría doctor Carlos G. Marín. Testamentaría de don Manuel Rodríguez. Base, pesos 4.701.87. Podrá constituirse una hipoteca de $ 4.000, a cinco años de plazo, al 8 o|o de interés anual por trimestres anticipados.

El domingo 13 de octubre, a las 2, en la misma propiedad.

Terreno: 7m80 por 25m98 (9 varas por 30 varas). Ad corpus. Edificio: Dos habitaciones grandes, 1 chica, jardín, patio de mosaico y agua corriente. El pago del importe de la deuda de adoquinado será por cuenta del comprador. 8 o|o a cuenta de precio. Comisión 2 o|o. Informes, 351 San Martín 361. — Bravo Barros y Cía. 8|654-v. oct. 12.

Carlos A. Grané

JUDICIAL. — DOS LOTES DE TERRENO calle Espinosa entre las de Paramaribo y Paysandú, señalados con los lotes 31 y 32 de la manzana O, que miden por estar unidos 17.32 mts. de frente al Sud por 62.50 de fondo. Mandato del señor juez de lo civil Dr. Colombres, secretaría del Dr. Dobranich, en los autos Theodoro Ubbelohde contra Salvador Romei. Base de venta $ 5725.60 m|n. El sábado 5 de octubre a las 3 de la tarde en mi escritorio calle Talcahuano 746. Seña 8 o|o y 2 o|o de mi comisión. 8|583 v. Oct. 5.

Enrique Yaniz

JUDICIAL. — EN FLORES: HABITACION Y renta. — Provincias Unidas número 2914 al 2918. Casa moderna, preparada para altos, con negocio al frente y entrada independiente para familia. Frente imitación piedra, con celosías metálicas y balcón, zaguán de mármol, cancel, vestíbulo escritorio, comedor, 2 habitaciones, con vidriera.

Edificada en terreno que mide 9 ms. 66 cms. de frente, por 90 ms. 63 cm. de fondo.

Base, $ 12.000 m|n. c|l.

El lunes 7 de octubre de 1918, a las 3 p. m., en mi escritorio, Cangallo 654.

Venta por orden del señor juez doctor César A. Campos, secretaría del doctor Luis Demaría, en el juicio seguido por don Pedro Iturrios, contra doña Teresa Salvo de Rossi y doña Carolina Rossi, por cobro ejecutivo de pesos.

A cuenta de precio, 8 o|o. Comisión, 2 o|o. Más datos, a los tribunales o a mi escritorio. — Enrique Yaniz.

Buenos Aires, septiembre 25 de 1918.— Luis Demaría, secretario. 8|639 v. oct. 8.

Alhajas, Brillantes, Perlas, Relojes, Cadenas, Armas etc., etc.

El sábado 5 de octubre y días subsiguientes, a las 8.30 de la noche, se rematarán los empeños vencidos, por cuenta de sus dueños y por orden de la casa de préstamos

LA SUD AMERICA

en su local

ESMERALDA 146

por los martilleros

PEDRO DULOM y Cía.

Las alhajas estarán en exposición en los días jueves 3, viernes 4, y sábado 5.

8|649 v. Octubre 5

LICITACIONES

Ministerio de Obras Públicas de la Nación

DIRECCION GENERAL DE OBRAS HIDRAULICAS

Se llama a licitación pública para la provisión de pernos, bujes y escuadras de acero al manganeso y canjilones, eslabones y bujes de acero fundido, con destino a varias dragas al servicio de las comisiones de los ríos de la Plata, Paraná y Uruguay, de acuerdo con los documentos que los interesados pueden retirar gratuitamente en la inspección general de máquinas y materiales. Casa de gobierno, tercer piso.

La apertura de las propuestas tendrán lugar en la dirección general de obras hidráulicas el día 15 de octubre de 1918, a las 3 de la tarde, por el escribano mayor de gobierno, en presencia de los interesados que concurran al acto. — Buenos Aires, julio 10. de 1918. 8|62 v. oct. 15

Ministerio de Obras Públicas

DIRECCION GENERAL DE OBRAS HIDRAULICAS

Llámase por segunda vez a licitación pública hasta el día 7 de octubre del corriente año, a las 3 p. m., para la provisión de cuatrocientas (400) toneladas de cemento Portland, envasado en barricas, a entregarse de acuerdo con el pliego de condiciones para la provisión y recibo del cemento Portland y demas documentos, que los interesados pueden retirar gratis en la Inspección General de Máquinas y Materiales todos los días hábiles de 1 a 5 p. m.

Las propuestas serán presentadas en la Dirección General de Obras Hidráulicas el día y hora fijados, donde serán abiertas por el señor Escribano General de Gobierno en presencia de los interesados que deseen concurrir.

Buenos Aires, septiembre 4 de 1918. 8|472 v. Oct. 7

Consejo Nacional de Educación

Llámase a licitación pública para el día 8 de octubre próximo, a las 3 p. m., en el local del Consejo Nacional de Educación (secretaría), Rodríguez Peña 935, para la construcción de diez casillas de madera, desmontables, con destino a la instalación de escuelas en los Territorios Nacionales.

Los interesados deberán hacer sus propuestas en los formularios oficiales impresos con tal objeto, en sobres cerrados ante la mesa de licitación y en presencia de los que concurran al acto, todo de conformidad con lo dispuesto en las Leyes de Contabilidad y Obras Públicas; no admitiéndose propuestas que no llenen las formalidades del caso. Las bases, pliego de condiciones y presupuestos aprobados están a disposición de los intersados en la oficina de la Dirección General de Arquitectura de la repartición. — El secretario general.

8|480-v. oct. 7.

Policía de la Capital

El día 1.o de octubre de 1918, a las 3 p. m., tendrá lugar en el despacho del jefe de la División Administrativa de la Policía, la licitación pública para la provisión de alfalfa verde a la caballada de la repartición, durante los meses de octubre, noviembre y diciembre del corriente año. Pliegos de condiciones y demás datos, en la citada división, Moreno 1550. 8|452 v. oct. 1.

Ministerio del Interior

DIRECCION GENERAL DE CORREOS Y TELEGRAFOS

Llámase a licitación pública por el término de treinta días para la provisión de formularios, libros y útiles durante lo que resta del corriente año. Por el detalle y pliego de condiciones, ocurrir todos los días hábiles de 12 m. a 6 p. m. y los sábados de 9 a. m. a 12 m. a la Dirección Administrativa de Correos y Telégrafos, calle Corrientes núm. 416 (2o. piso), en cuyo local se recibirán y abrirán públicamente las propuestas el 19 de octubre próximo venidero, a las 2.30 de la tarde.

Buenos Aires, septiembre 19 de 1918.—M. J. Carlés, jefe de la dirección administrativas de correos y telégrafos. 8|571 v. oct. 19

Ministerio de Guerra

Dirección General de Administración

LICITACION

Llámase a licitación para el día 15 de octubre de 1918, a las 3 de la tarde, para la provisión de diversos artículos para la confección de ropa de brin azul y de cama necesaria al ejército durante el año de 1919.

Por datos y pliegos de condiciones dirigirse a la cuarta división de esta dirección de administración, Paseo Colón 1407, cualquier día hábil, de 9 a. m. a 6 p. m.—Firmado: Claudio Rosales, coronel secretario interino. 8|652 v. oct. 15

Municipalidad de Saavedra

Saavedra, septiembre 17 de 1918.

Llámase a licitación pública por el término de cuarenta y cinco días, a contar desde la fecha, para establecer y proveer el alumbrado eléctrico en el pueblo de Pigüé, de acuerdo con el pliego de bases y condiciones que estará a disposición de los interesados en la secretaría de la intendencia municipal de Saavedra, todos los días hábiles de 8 a 4 p. m.

Las propuestas deberán ser presentadas por escrito en sobre cerrado y lacrado con la leyenda "Presupuesto para el alumbrado eléctrico de Pigüé".

El acto de la apertura de las propuestas tendrá lugar el día 24 de octubre próximo, a las 2 y 1|2 p. m., en el despacho del señor intendente y en presencia de los concurrentes que concurran al acto.

8|569 v. oct. 31.

EXPLOTACION DEL PETROLEO DE COMODORO Rivadavia. — Dirección general. —Licitación. — Recíbense ofertas de motores, calderas, aceros, hierros, cañerías, etc., nuevos o usados, pero en buen estado, destinados a perforaciones, talleres y construcciones auxiliares, las que deberán enviarse por escrito a la Dirección General de Explotación del petróleo de Comodoro Rivadavia, Balcarce 378, que las considerará de inmediato y dará a conocer su decisión en el menor plazo de tiempo posible. 8|676 v. oct. 3.

Intendencia Municipal de la Capital

Administración General del teatro Colón

En virtud de lo dispuesto en el contrato de concesión del teatro por los años 1919 al 1922 (artículo 5.o de las bases para la licitación), respecto a la representación de obras argentinas, se invita a los autores de esta nacionalidad (naturales o legales), a que presenten en la Administración General del teatro, Tucumán 1161, las de su composición, inéditas, que deseen someter a examen de la Comisión Administradora, a fin de que ésta elija aquellas que deban incluirse en el repertorio de la próxima temporada lírica.

Los señores concurrentes se servirán acompañar los justificativos de su ciudadanía.

Buenos Aires, septiembre de 1918. — El administrador general. 8|624-v. oct. 5.

Licitación para la provisión de piedra bruta—

Llámase a licitación pública para el día 2 de octubre próximo, a las 2 p. m., para la provisión de tres mil toneladas de piedra bruta, de acuerdo con el pliego de condiciones que puede consultarse en la subsecretaría de obras públicas, Avenida de Mayo 525, 1er. piso.—Buenos Aires, septiembre 26 de 1918.—El secretario.

8|626 v. oct. 2.

Licitación para la construcción de adoquinado—

Llámase a licitación pública para la construcción del adoquinado de granito con base de hormigón de cal en las calles San Pedrito de Merlo a Avenida Campana, Quirno de Provincias Unidas a Directorio, Directorio de San Pedrito a San Ramón, y Convención de San Pedrito a San Ramón, de acuerdo con el pliego de condiciones que puede consultarse en la subsecretaría de obras públicas, Avenida de Mayo 525, primer piso.

Buenos Aires, septiembre 26 de 1918. — El secretario. 8|627 v. oct. 2.

Licitación para la provisión de materiales—

Llámase a licitación pública para el día 4 de octubre próximo a las 2 p. m. para la provisión de materiales, de acuerdo con el pliego de condiciones que puede consultarse en la subsecretaría de obras públicas, Avenida de Mayo 525, 1er. piso. --Buenos Aires, septiembre 28 de 1918.—El secretario.

8|644 v. oct. 4

Licitación para la provisión de artículos de ferretería

Llámase a licitación para la provisión de artículos de pinturería y ferretería, con destino a las reparticiones municipales, durante el semestre en curso. Tendrá lugar el día 7 de octubre próximo, a las 2 p. m. El pliego de condiciones puede consultarse en la subsecretaría de higiene y seguridad. — Buenos Aires, septiembre 28 de 1918. — El secretario.

8|663 v. oct. 7

Licitación para la provisión de arena oriental

Llámase a licitación pública para el día 8 del corriente, a las 2 p. m., para la provisión de un mil cien metros cúbicos de arena oriental, de acuerdo con el pliego de condiciones que puede consultarse en la subsecretaría de obras públicas, Avenida de Mayo 525, 1er. piso. — Buenos Aires, octubre 1o. de 1918. — El secretario.

8|683 v. oct. 8

Licitación para la provisión e instalación de un aparato esterilizador.

Llámase a licitación para la provisión e instalación de un aparato esterilizador de agua con destino al hospital Piñero. Tendrá lugar el día 10 de octubre próximo a las 3 p. m. El pliego de condiciones puede consultarse en la subsecretaría de higiene y seguridad. Buenos Aires, septiembre 30 de 1918.—El secretario.

8|682 v. oct. 10.

Licitación para la provisión de kerosene

Llámase a licitación para la provisión de kerosene con destino a los servicios de alumbrado público. Tendrá lugar el día 10 de octubre próximo, a las 2 p. m. El pliego de condiciones puede consultarse en la subsecretaría de higiene y seguridad.

Buenos Aires, septiembre 30 de 1918. — El secretario.

8|681-v. oct. 10.

Instalación de kioskos en el BALNEARIO MUNICIPAL

Adjudicación de zonas

Llámase a licitación para la adjudicación de zonas de terrenos en el Balneario Municipal, para la construcción de kioskos, casillas, etc., destinadas a la instalación de bars, confiterías y otros negocios.

Tendrá lugar el día 8 de octubre próximo a las 3 p. m. Las bases para el remate y el plano respectivo, pueden consultarse en la subsecretaría de higiene y seguridad. — Buenos Aires, septiembre 28 de 1918.— El secretario.

8|662 v. oct. 7

Cementerio del Oeste

Estando por vencer el término del arrendamiento de las sepulturas ubicadas en la sección 1a., manzana 7, 8 y 9; sección 10, manzanas 2, 3, 5, 6, 8 y 9; sección 8 A, manzanas 8, tablones 3 al 8 y 11 al 16 manzana 4a., tablones 1 al 14; manzana 1a., tablones 1 al 16; sección 12 A, manzana 2a., tablones 1 al 8 y 11 al 16; sección 8 B, manzana 8, tablones 1 al 16; sección 12 B, manzana 2a., tablones 1 al 16; sección 12 B, manzana 3a., tablones 1 al 16 del Cementerio del Oeste, se hace saber a las personas que tengan deudos allí depositados que si en el plazo de treinta días desde la fecha de su vencimiento no se presentaren a practicar su traslado, se procederá a exhumar los cadáveres y colocarlos en el osario general.

Septiembre de 1918.

El Secretario.

8|625 v. oct. 25

Cementerios del Oeste y Norte

Se previene a las personas que tengan deudos depositados en los nichos del cementerio del Oeste y del Norte, cuya ubicación y nombre del cadáver se indican a continuación, que si dentro de los treinta días de la publicación del presente no proceden a practicar la renovación del arrendamiento, se ordenará la colocación de los cadáveres en el osario general:

Cementerio del Oeste

Primera galería—
554—José de la Cruz Moyano García.
Segunda galería—
63—José Alfredo.
113—Pedro de los Santos.
Cuarta galería subterránea—
4—Bernardo Ruffatto.
9—Santiago Figari.
69—D. Cerosti y María H. de Bolese.
Primera capilla—
161—Alcira Arrier.

Cementerio del Norte

Primera sección—
49—Ramón Carmona
68—Antonio Leyro.
Subterráneo—
24—Patricia Coria de Rodríguez.

Septiembre de 1918.

El secretario.

8|576 v. octu. 19

EDICTOS JUDICIALES

Por disposición del señor juez de comercio de la capital, doctor Alberto Estrada, secretaría del autorizante, se cita, llama y emplaza al señor AGUSTIN DAMENO PELAEZ, por el término de quince días, a contar desde la primera publicación del presente, para que conteste la demanda interpuesta por el señor Antonio Cortese sobre disolución de sociedad, bajo apercibimiento de nombrársele defensor de ausentes, en su rebeldía.
Buenos Aires, septiembre 11 de 1918.— César Larreche Carrera, secretario. 8|588 v. octubre 6.

El señor juez de primera instancia en lo civil de la Capital de la República, doctor don Fernando M. Colombres, ha dispuesto se cite, llame y emplace por el término de treinta días, contados desde la primera publicación del presente, a todos los que se consideren con derecho a los bienes dejados por doña ROSA CASALINO de BENVENUTO, ya sean como herederos o acreedores, para que dentro de dicho término comparezcan a deducir sus acciones en forma, por ante su juzgado y secretaría del doctor Osvaldo Rocha, bajo apercibimiento de lo que hubiere lugar por derecho.
Buenos Aires, julio 22 de 1918. — Víctor Sandullo, secretario. 8|444 v. oct. 2.

Por disposición del señor juez de primera instancia en lo civil de la Capital de la República, doctor don Arturo Seeber, se cita y emplaza por el término de treinta días, a contar desde la primera publicación del presente, a todos los que se consideren con derecho a los bienes dejados por fallecimiento de doña CAROLINA LAPRIDA de MARTIN, ya sean como herederos o acreedores, para que dentro de dicho término, comparezcan por ante su juzgado y secretaría del que suscribe, a deducir sus acciones en forma, bajo apercibimiento de lo que hubiere lugar por derecho.
Buenos Aires, septiembre 5 de 1918. — Héctor Depietri, secretario. 8|460 v. octubre 5.

Por mandato del señor juez en lo civil de la capital, doctor Juan Carlos Lagos, se hace saber por el término de quince días, contados desde la primera publicación del presente, a don ROBERTO SCHULER, que por ante este juzgado se ha presentado don Francisco Estevanez, renunciando el poder general que le confirió por ante el escribano público don Francisco Ratto, a cuyo efecto se le cita, llama y emplaza para que dentro de ese término comparezca ante este juzgado por sí o por medio de apoderado, a tomar la intervención que corresponda en sus asuntos, bajo apercibimiento que de no hacerlo, quedará eximido el apoderado renunciante de los perjuicios que se produjeran de conformidad con lo determinado en los artículos 1969 y 1979 del Código Civil.
Buenos Aires, septiembre 12 de 1918.— Arturo Pallejá, secretario. 8|548 v. octubre 1.

Por disposición del señor juez de primera instancia en lo civil de la capital federal, doctor Juan Carlos Lagos, secretaría del que suscribe, se hace saber por el término de quince días, a contar desde la primera publicación del presente, a don MARIO BARREIRO, que por ante este juzgado y secretaría, se ha presentado doña Estela Pellerano de Barreiro, demandándolo por divorcio, demanda que deberá contestarse dentro de dicho término, bajo apercibimiento de darle intervención al señor defensor de ausentes.
Buenos Aires, septiembre 14 de 1918.— Luis F. Vincent, secretario. 8|550 v. oct. 1.

Por disposición del señor juez de primera instancia en lo civil de la Capital Federal, doctor Fernando Klappenbach, se cita, llama y emplaza por el término de treinta días, a contar desde la primera publicación del presente, a todos los que se consideren con derecho a los bienes dejados por fallecimiento de doña MARIA FOLETTI de NESSI, ya sean como herederos o acreedores, para que, dentro de dicho término, comparezcan por ante su juzgado y secretaría del que suscribe, a deducir sus acciones en forma, bajo apercibimiento de lo que hubiere lugar por derecho.
Buenos Aires, 21 de septiembre de 1918. — José E. Cirio, secretario. 8|606 v. oct. 22.

Por disposición del señor juez de comercio de la capital federal, doctor Alberto Estrada, se cita, llama y emplaza a don RAFAEL OROMI, para que dentro del término de la publicación del presente, que se hará por quince veces, comparezca ante su juzgado y secretaría del autorizante, a practicar el reconocimiento de la firma que con su nombre suscribe un pagaré cuyo valor es de un mil novecientos ochenta y cinco pesos con noventa centavos moneda nacional, presentado en juicio por el Banco Alemán Transatlántico, bajo apercibimiento de dársela por reconocida en su rebeldía. Deberá comparecer, igualmente, a estar a derecho, bajo apercibimiento de nombrarle defensor que lo represente. — Buenos Aires, septiembre 23 de 1918. — Mariano Grandoli, secretario. 8|622 v.Oct. 10.

Por disposición del señor juez de paz de la sección 6.a, don Carlos Keen Lamas, se cita, llama y emplaza, por el término de treinta días, a contar desde la primera publicación del presente, a todos los que se consideren con derecho a los bienes dejados por fallecimiento de los cónyuges don Humberto Sperandio y doña María Pucciarelli de Sperandio, ya fuesen como herederos o acreedores, debiendo concurrir dentro de ese término a deducir sus acciones en forma, bajo apercibimiento de lo que hubiere lugar por derecho. — Buenos Aires, septiembre 20 de 1918. — Carlos Keen Lamas, juez de paz de la sección 6.a, Santiago del Estero Nro. 336. 8|620 v.Oct.25.

Por disposición del señor juez de comercio de la Capital, doctor Tristán M. Avellaneda, se hace saber a los acreedores del concurso formado a M. SOUNACK que ha sido presentado por el liquidador, un estado de distribución de fondos provisorio, el que queda en secretaría por ocho días, a los fines que hubiere lugar. Al mismo tiempo, se convoca a los mismos para que comparezcan al juzgado, el día 4 del entrante a las 3 p. m., a efecto de regular los honorarios del liquidador.
Buenos Aires, septiembre 17 de 1918.— Carlos del Campillo, secretario. 8|633 v. oct. 4.

El señor juez de primera instancia en lo civil de la Capital de la República, doctor don Matías Mackinlay Zapiola, ha dispuesto se cite, llame y emplace por el término de treinta días, contados desde la primera publicación del presente, a todos los que se consideren con derecho a los bienes dejados por don PEDRO o PEDRO GERMAN BERTONI, ya sean como herederos o acreedores, para que dentro de dicho término, comparezcan a deducir sus acciones en forma, por ante su juzgado y secretaría del que suscribe, bajo apercibimiento de lo que hubiere lugar por derecho.
Buenos Aires, septiembre 14 de 1918. — Eduardo Rojas, secretario. 8|641 v. oct. 27.

Por disposición del señor juez de comercio de la Capital Federal, doctor Eduardo M. Naón, secretaría del autorizante, se hace saber por ocho días, a los acreedores de la quiebra de MARINA y CARBONE, que habiendo presentado el síndico, el estado de distribución de fondos, se ha mandado poner de manifiesto en secretaría por el mismo término.
Buenos Aires, septiembre 26 de 1918.— Luis Martín y Herrera. 8|645 v. oct. 5.

Por disposición del señor juez de comercio de la Capital Federal, doctor Tristán M. Avellaneda, se hace saber a los acreedores de la quiebra de don FACUNDO TULA, que se encuentra de manifiesto en secretaría por el término de ocho días, el estado de distribución de fondos presentado por el síndico liquidador y se convoca a los acreedores, a fin de que concurran a junta el día ocho de octubre próximo, a las tres p. m., a regular los honorarios del síndico señor Arístides Cerutti.
Buenos Aires, septiembre 23 de 1918.— Arturo Navarro, secretario. Palacio de Justicia, 5.o piso. 8|642 v. oct. 8.

Por disposición del señor juez de comercio de la Capital Federal, doctor Tristán M. Avellaneda, se cita, llama y emplaza por el término de tres días, a don PIETRO PAOLI para que dentro de dicho término, comparezca a estar a derecho y tomar la intervención que le corresponda en el juicio que por cobro de pesos le sigue el Banco de Italia y Río de la Plata, bajo apercibimiento de nombrarle defensor que lo represente, en caso de que no compareciera.
Buenos Aires, septiembre 25 de 1918.— Fernando Cermesoni, secretario. 8|679 v. Oct. 3.

Por disposición del señor juez de primera instancia en lo civil de la capital de la República, doctor don Uladislao F. Padilla, se cita y emplaza por el término de treinta días, a contar desde la primera publicación del presente, a todos los que se consideren con derecho a los bienes dejados por fallecimiento de don WALTER BRIAND WALDRON y doña MARIAN WOOD de WALDRON, ya sean como herederos o acreedores, para que dentro de dicho término, comparezcan por ante su juzgado y secretaría del que suscribe, a deducir sus acciones en forma, bajo apercibimiento de lo que hubiere lugar por derecho.
Buenos Aires, septiembre 28 de 1918.— Juan Carlos Fox, secretario. 8|677 v. oct. [illegible]

Por disposición del señor juez de primera instancia en lo civil de la capital de la República, doctor don Uladislao F. Padilla, se cita y emplaza por el término de treinta días, a contar desde la primera publicación del presente, a todos los que se consideren con derecho a los bienes dejados por fallecimiento de don MIGUEL BAT, ya sean como herederos o acreedores, para que dentro de dicho término, comparezcan por ante su juzgado y secretaría del que suscribe, a deducir sus acciones en forma, bajo apercibimiento de lo que hubiere lugar por derecho.
Buenos Aires, septiembre 28 de 1918.— Juan Carlos Fox, secretario. 8|678 v. oct. [illegible]

Por disposición del señor juez de comercio de la capital federal, doctor Tristán M. Avellaneda, se le hace saber por el término de tres días, a don ARTURO [illegible]DANI, la sentencia de trance y remate recaída en el juicio que por cobro de pesos le sigue el Banco de Italia y Río de la Plata, la que transcripta literalmente dice así: Buenos Aires, agosto 29 de 1918. Autos y Vistos: No habiendo el [illegible] ejecutado opuesto excepciones de [illegible] con los artículos 486, 492 y 507 del Código de Procedimientos, llévese la ejecución adelante hasta hacerse íntegro pago al acreedor del capital reclamado, intereses y costas. Notifíquese al auxiliar. — Tristán M. Avellaneda. Ante mí: Fernando Cermesoni. Igualmente se le hace saber, que de acuerdo con el art. 63, apéndice del Cód. de [illegible] el señor juez dictó el auto siguiente: [illegible] tiembre 6 de 1918. Autos y Vistos: [illegible] regúlase en ciento cincuenta pesos [illegible] nacional, los honorarios del doctor [illegible] en [illegible] los del doctor García [illegible] noventa, los procuradores [illegible] y hágase la publicación por [illegible] durante tres días en [illegible] Judicial" y LA EPOCA. [illegible] Ante mí: Fernando [illegible]
Buenos Aires, septiembre 25 de 1918.— Fernando Cermesoni, secretario.

BANCO HIPOTECARIO NACIONAL

25 DE MAYO 245 — BUENOS AIRES

CONDICIONES GENERALES DE LOS REMATES

1.o—Los remates están sujetos a la aprobación del directorio, dentro de los quince días de efectuados, y se hacen por cuenta del deudor, con sujeción a las leyes números 8172 y 9155.
2.o—El comprador podrá continuar con la hipoteca que reconoce la propiedad, abonando la diferencia entre la deuda actual y el precio de compra.
3.o—Todo comprador abonará en efectivo al firmar el boleto, el 5 % de seña y el 1 % de comisión.
4.o—Los títulos de propiedad pueden ser revisados en el archivo del Banco antes del remate.
5.o—Por mayores informes, ocurrase a las oficinas del Banco.

REMATES A EFECTUARSE

CAPITAL

Miércoles 2 de octubre, a las 3 de la tarde. Casa A. Brown 1396 al 400 esquina Lamadrid 387|89. 9m52 por 21m65. Base $ 66.900. Hipoteca pesos 65.000. Deuda $ 58.450.

En la misma. El domingo 6 de octubre, a las 2.30 p. m. Casa San Blas 2744. 8 m. por 57m95. Base, $ 3700. Hipoteca, $ 3000. Deuda, $ 2788.

A las 3 p. m. Casa Médanos sin. esquina Sapaleri 2804. 9m40 por 16m02. Base $ 5000 Hipoteca pesos 4000. Deuda, $ 3659.

A las 4.30 p. m. Casa Río de Janeiro 1683-85. 8m66 por 17m32. Base, $ 9400. Hipoteca, $ 8200. Deuda, $ 7308.

El martes 8 de octubre, en su local, a las 3 p. m. Casa Soler 4102|10 esquina Medrano 1594. 11m20 por 20 m. Base, $ 11.000. Hipoteca, $ 8000. Deuda, $ 7317.

Casa 3 de Febrero 1282. 8.66 por 23 m. Base, $ 6000. Hipoteca, pesos 6[illegible]. Deuda, $ 5532.

Miércoles 9 de octubre, a las 3 de la tarde, en su local. Casa B. Mitre núm. 2079. 15m15 por 60m62. Base, $ 91.400. Hipoteca, $ 75.000. Deuda, $ 66.220.

El jueves 10 de octubre, en su local, a las 3 p. m. Casa Crámer Nro. 2141. 7m64x43m30. Base, 12.600. Hipoteca, 10.000 $. Deuda, 8.657 $.

El jueves 10 de octubre, en su local, a las 3 p. m. Casa Añasco Nro. 966|68. 8m66x40m92. Base, 7.600 $. Hipoteca, 7.000 $. Deuda, 6.402 $.

El viernes 11 de octubre, en su local, a las 3 p. m. Casa Melián 2762. Terreno de dos fracciones, midiendo la primera 8m66 por 34m64, y la segunda 8m66 por 48.37. Base, pesos 12.400. Hipoteca, $ 10.500. Deuda, $ 9755.

El domingo 13 de octubre, en la misma, a las 3, casa Rojas 1677. 8.66 por 26.28. Base, $ 4300. Hipoteca, $ 3500. Deuda, $ 3276.

El domingo 13 de octubre, en la misma, a las 3.30, casa Pasaje Bartalé Nro. 1, 6.53 por 20. Base, $ 2600. Hipoteca, $ 2.000. Deuda, $ 1530.

El domingo 13 de octubre, en la misma, a las 4, casa Sud América Nro. 4905, esquina Griveo. 11.03 por 21.60. Base, $ 3800. Hipoteca, $ 3000. Deuda, 2829.

SUCURSAL LA PLATA

Jueves 3 de octubre, a las 3 de la tarde, en su local (C. Federal). Casa en La Paz, partido de Lomas de Zamora, calle Fonrouge 73. 10m05 por 31m64. Base $ 11.200. Hipoteca pesos 9000. Deuda $ 8021.

El 8 de octubre, a las 3 p. m., en su local (C. Federal). Casa en San Fernando, calle General Lavalle y Junín. 1874m89. Base, $ 14.000. Hipoteca, $ 12.000. Deuda, $ 8000.

Casaquinta en Lomas de Zamora, a las 3 p. m., en su local (C. Federal). Superficie 3395 m. c. Base, pesos 35.500. Hipoteca, $ 20.000. Deuda, $ 18.439.

Campo en el partido de Necochea, en su local (C. Federal), a las 3 de la tarde. Superficie, 231 hectáreas, 75 áreas, 61 centiáreas. Base, $ 19.000. Hipoteca, $ 16.000. Deuda, pesos 14.388.

Campo en el partido de A. Brown, en su local (C. Federal), a las 3 de la tarde. Superficie 53 hectáreas 88 áreas, 22 centiáreas. Base $ 33.000. Hipoteca $ 23.000. Deuda, $ 20.765.

Casa en el partido de A. Brown, en su local (C. Federal), a las 3 de la tarde. 17m32 por 40m59. Base, $ 26.200. Hipoteca, $ 20.000. Deuda, $ 18.439.

Campo en el partido de [illegible], en su local (C. Federal), a las [illegible] de la tarde. Superficie, 231 [illegible], 29 áreas, 86 centiáreas. Base [illegible] 18.000. Hipoteca, $ 15.500. [illegible] da, $ 13.938.

El jueves 10 de octubre, en su sucursal, a las 2 p. m. Casa en [illegible] dad. 11m60x60m. Base, $ 12.[illegible] Hipoteca, 12.000 $. Deuda, [illegible] pesos.

Domingo 13 de octubre, en el local del Banco de la Nación Argentina, a las 4 p. m., una casa en la ciudad de Mercedes, calle Leandro N. Alem 185. 16m.60 x 45m.4[illegible] Base $ 15.000. Hipoteca $ 12.000. Deuda, $ 10.593.

SUCURSAL CORDOBA

El 8 de octubre. Casa en Ciudad, calle V. Sársfield 748, en su sucursal, a las 2 p. m. 13m30 por 43 m. Base, $ 25.800. Hipoteca, $ 21.000. Deuda, $ 19.206.

Campo en Ped. V. Nueva Dep. [illegible] Abajo. Colonia V. María, a las 1.30 de la tarde, en su Sucursal. Superficie 79 hectáreas, 9800 metros cuadrados. Base, $ 9200. Hipoteca, pesos 6500. Deuda, $ 6084.

Dos casas en Ciudad, calle Rioja 626 y 628, en su sucursal, a las 3.30 de la tarde. Superficie, 412m[illegible] m. c. Base, $ 15.300. Hipoteca, pesos 12.000. Deuda, $ 10.335.

Campo en dep. Río IV. Ped. [illegible], en su sucursal, a las 3 p. m. Sup. 579 hs. 81 ás. 49 cs. Base, $ 35.000. Hipoteca, $ 30.000. Deuda, pesos 27.872.

Miércoles 9 de octubre, a las 2 de la tarde, en su sucursal. Tres lotes de campo. Lote 1, superficie 360 hs. 9161 m. c. Base $ 59.500. Hipoteca, $ 38.800. Deuda, $ 35.771.

Lote 2: Superficie 71 hs. [illegible] m. c. Base, $ 21.700. Hipoteca, pesos 14.000. Deuda, $ 12.907.

Lote 3: Superficie 129 hs. 4713 m. c. Base $ 49.500. Hipoteca, pesos 33.300. Deuda, $ 29.778.

SUCURSAL MENDOZA

Jueves 3 de octubre, a las 2 de la tarde, en su sucursal Mendoza. Propiedad rural departamento Las Heras, distrito Algarrobal. Sup. 332 hs. 5600 metros cuadrados. Base $ 17.000. Hipoteca $ 15.000. Deuda $ 13.117.

Jueves 3 de octubre, a las 3 de la tarde. Casa en Ciudad, calle Espejo núm. 333. Sup. 500 metros cuadrados. Base $ [illegible].000. Hipoteca, pesos 19.000. Deuda $ 17.911.

El jueves 10 de octubre, en su sucursal, a las 3 p. m. Finca, dep. San Rafael, distrito Nevado, 14.000 hectáreas. Base, 20.100 $. Hipoteca, 17.000 $. Deuda, 12.998 $.

El viernes 11 de octubre, a las 3 de la tarde, en su sucursal. Casa en Ciudad, calle Espejo (prolongación) núm. 1644. Superf. 480 m. c. Base $ 8600. Hipoteca, $ 6000. Deuda $ 5575.

SUCURSAL JUJUY

El lunes 14 de octubre, en su sucursal, a las 2 p. m. Casa en el pueblo El Carmen, Dep. del mismo nombre. Superficie 1.800 m. c. Base al contado $ 400.

Banco Hipotecario Nacional

Se avisa al público que el día miércoles 2 de octubre próximo, se procederá a la quema de [illegible] curso legal por valor de [illegible] diez y seis mil trescientos cincuenta pesos ($ 616.350).

El acto tendrá lugar en el local del Banco, calle 25 de Mayo 245, a las 2.30 p. m. — Buenos Aires, septiembre 30 de 1918. — Antonio Díaz, gerente.

COMPRA-VENTA PARTICULAR

El Banco Hipotecario Nacional ha establecido en su local, calle 25 de Mayo 245, una oficina para la compra-venta de propiedades urbanas y rurales hipotecadas a este Banco.

Esta oficina ha sido creada para facilitar en las mejores condiciones posibles la adquisición de inmuebles.

Las órdenes de ventas deben ser extendidas en formularios que facilita la Oficina y que se remiten por correo a los que lo soliciten.

[illegible] VISITA DE CARCELES [illegible]

[illegible] INVESTIGADORA [illegible] la comisión [illegible] diputado Wa[illegible] esta comisión [illegible] cuanto antes [illegible] de presentar el [illegible] correspondiente a la mayor[illegible]

[illegible] COMUNALES [illegible] municipal hizo en[illegible] electoral del [illegible] Plata recientemente [illegible] falta de reunión de [illegible] empadronadoras [illegible] numerosas personas sin [illegible] ciudadanos que se [illegible] estas condiciones de [illegible] las reclamaciones [illegible] ante las juntas [illegible] efecto empezarán a [illegible] mañana.

TURNO JUDICIAL

[illegible] mes regirá en el de[illegible] la capital el siguien[illegible] judicial:

[illegible] de apelación [illegible] civil y comercial del doc[illegible] quien ha dispuesto que [illegible] del juzgado a su car[illegible] el siguiente turno pa[illegible] de asuntos: núme[illegible] doctor Maza, los días 1, [illegible] 25, número 15, del doc[illegible] los días 2, 8, 15, 21 [illegible] 17 del escribano Amaral [illegible] 9, 16, 22 y 28; número [illegible] doctor Rivarola; 4, 10, 17, [illegible] número 13, del doctor Díaz [illegible] días 5, 11, 18, 24 y 30; [illegible] doctor Pesagno y asesor de [illegible] doctor Szelagowski. [illegible] fuero criminal y correccio[illegible] doctor Roth; fiscal, doc[illegible] Fuente; defensor de pobres, [illegible] Ponce de León, y secretario [illegible] doctor Acuña Díaz.

VISITA DE CARCELES

[illegible] magistrados del fuero federal [illegible] ayer la visita de regla[illegible] cárceles de detenidos, [illegible] las quejas y observacio[illegible] respecto a sus causas les fue[illegible] formuladas por los penados.

Enlace — Policiales

MAGDALENA, octubre 1. — Para [illegible] de octubre se ha concertado el [illegible] de la señorita Juanita Ruiz [illegible] señor Juan Elicabe.

[illegible] encuentra accidentalmente al [illegible] la comisaría de Bavio, el ofi[illegible] Antonio González [illegible] la gran cantidad de peones [illegible] a los frigoríficos de [illegible] hace necesario aumentar [illegible] policía de aquel punto. [illegible]

[illegible] en el teatro Español de [illegible] un concierto de piano [illegible] profesor señor Julio Oscar [illegible] director de la sucursal del [illegible] servatorio de Williams. [illegible] programa, confeccionado es el [illegible] Claro de luna, Beethoven; [illegible] sostenuto, allegretto, Presto [illegible] Fantasía impromptu Op. 66, [illegible] Op. 57, Polonesa Op. 40 nú[illegible] Chopin; Vals Op. 34 número [illegible] kowski; Sonata Op. 35 núme[illegible] Chopin; Grave, Doppio movi[illegible] Scherzo; Marche funebre, Fi[illegible] Presto.; El rancho abandonado, [illegible] Aire de vals, Vidalita, Williams [illegible] Rapsodia húngara N.o 12, Liszt.

Deportes

MERCEDES, octubre 1. — Ante [illegible] numerosa concurrencia, efectuóse en [illegible] hipódromo, un torneo atlético, aus[illegible] por el Sporting Club de esta [illegible] ciudad, resultando una fiesta de[illegible] de un lucimiento sin prece[illegible] En ella tomaron parte los asocia[illegible] dicho club y los conscriptos [illegible] regimiento 6 de infantería.

Obras urbanas — Operación quirúrgica — Bodas de plata — Nombramientos

OLIVOS, octubre 1 — En una vi[illegible] efectuada por el intendente al [illegible] gobernador de la provincia, ha con[illegible] seguido el envío de diez toneladas [illegible] adoquines para la construcción de [illegible] y cunetas para el partido, co[illegible] también una cuadrilla para [illegible] de la avenida José C. Paz y [illegible] hasta que se termine los estu[illegible] de macadamización que se es[illegible] practicando.

—Ha sido operada en la sala de [illegible] auxilios, por el médico di[illegible] doctor Negrete y personal [illegible] con buen éxito, la señora Jus[illegible] García de Lastra, habiendo dado [illegible] un hermoso varoncito. Nos es [illegible] añadir, que es la primera in[illegible] de esta naturaleza (sin [illegible] tomía) practicada en el partido [illegible] Vicente López y el primer niño [illegible] en la sala.

—En la iglesia de Olivos el ve[illegible] de este pueblo celebró las [illegible] de plata sacerdotales del cura [illegible] don José Calelo Pontoriero, [illegible] vino a la Argentina con el hono[illegible] cargo de secretario privado del [illegible] nuncio apostólico monseñor Sa[illegible] al que acompañó con inte[illegible] y fidelidad durante los años [illegible] misión.

—Ha sido nombrado oficial inspec[illegible] de policía del partido de Vicente [illegible] López el señor Pascual Fasulino y [illegible] en reemplazo de este úl[illegible] al señor Carlos Rodríguez.

Herido de sangre

MONTE CASEROS, octubre 1o. — [illegible] un lamentable hecho de san[illegible] que consternó hondamente a [illegible] ciudad.

Domingo Machado y Gumersindo [illegible] Díaz hacía mucho tiempo se [illegible] distanciados. Habiéndose [illegible] ambos en las proximida[illegible] del arroyo Timboy (Paso Nue[illegible] distante tres leguas de esta lo[illegible] parece que la emprendie[illegible] a tiros y machetazos, de los que [illegible] muerto Ruiz Díaz y herido [illegible]

[illegible] policía local instruye el suma[illegible]

[illegible] de la raza — Demostración

[illegible] octubre 1 — Para el 12 [illegible] corriente la colectividad españo[illegible] festejar la fiesta de la [illegible]

La Sociedad Española ofrecerá a [illegible] asociados y familias una velada

[illegible] ampliamente un [illegible]

—Por su parte, el [illegible] Soriano [illegible] obsequiará a sus numerosos asociados con un festival artístico y un baile que se efectuará el sábado 5 del corriente, en el teatro de la Sociedad Española, a las 9 de la noche.

—El sábado próximo se realizará en el hotel La Pa[illegible], con la cual sus amigos del señor Avelino Secco festejan su ascenso a inspector de la Compañía Unión Telefónica.

Junta de reclamaciones — Enlace — Arreglo de caminos — Pago de haberes

PERGAMINO, octubre 1. — En la sesión celebrada por la junta de reclamaciones que entiende en la confección del nuevo registro cívico, fueron inscriptos 30 ciudadanos que, con los 93 inscriptos anteriormente, suman un total de 123 hasta la fecha. Hoy celebrará su última reunión la junta citada.

—Fué consagrado el enlace de la señorita María Angela Vozzi, con el joven José Enrique Tapia. Los novios, que fueron muy felicitados por sus muchas relaciones, ausentáronse ayer para la capital federal.

—Ha regresado de la estación El Socorro, la cuadrilla de peones municipales enviada hace algunos días, para efectuar arreglos en un camino público de esas inmediaciones donde existía un pantano de grandes proporciones.

Con los arreglos efectuados se han mejorado mucho las condiciones de la vialidad en dicha zona.

—En el día de ayer se abonaron los haberes por el mes de septiembre en curso, al personal administrativo y peones de la municipalidad; como también las subvenciones.

Pedido al senado de la provincia — Registro cívico

LAS CONCHAS, octubre 1o. — La intendencia, el honorable concejo deliberante, y el vecindario separadamente, en conocimiento del proyecto sobre formación de un nuevo partido tomando para ello como cabeza del mismo la delegación Escobar, dependiente del Pilar, y cercenando al de Las Conchas una importante fracción de tierra, se dirigirán al honorable senado de la provincia donde se encuentra el proyecto, pidiendo que no sea sancionado.

Fundan su petición en que aprobado, heriría profundamente la renta de la comuna de ésta que es de por sí bastante escasa para atender debidamente sus distintos servicios, y en que afectaría considerablemente su comercio, desde que arrebataría toda la zona agrícola y ganadera del pueblo y que constituye la tercera parte de su extensión territorial.

Las autoridades se dirigirán telegráficamente en el sentido expresado y el vecindario enviará una delegación con el petitorio correspondiente.

—La junta de reclamos del registro electoral de la provincia dará hoy fin a su cometido de acuerdo con el artículo 14 de la ley de la materia.

Ha inscripto a muchas personas que no lo fueron por los empadronadores y cumpliendo con el artículo 16 de la ley que manda formar el registro, incluirá de oficio a todos los ciudadanos que no hayan sido empadronados y que pudiendo ser electores en elecciones comunales, figuren en el registro cívico nacional.

ENTRE RIOS

La trasmisión del mando — Viajeros

GUALEGUAY, octubre 1. — Con festejos de carácter popular, será celebrado hoy en la localidad, la exaltación al poder del nuevo gobierno radical que regirá los destinos de la provincia, en el período que se inicia.

—Para asistir al acto de la trasmisión del mando, salió con destino a Paraná, una delegación en que iban el doctor Telémaco Susini, senador Carbone, diputados Mihura, de la Cruz, Acegrimolaza, señores Belascain, Susini, Goyeneche, y otras personas más.

—Con igual destino pasó hoy procedente de esa, la familia del gobernador doctor Marcó, para fijar su residencia en aquella ciudad.

—Siguieron también viaje a Paraná, las señoritas Inés Laurencena y Amalia Carolina Susini.

—Volvieron a caer copiosas lluvias, haciendo después días de tiempo fresco.

SANTA FE

Nueva sociedad — Enlace

SANTA FE, octubre 1 — Ha quedado constituida la sociedad biblioteca "San Lorenzo", cuya comisión directiva está formada como sigue:

Presidente, Lorenzo Contini; vice primero, Evaristo Figueroa; id 2o., Pedro Gutiérrez; secretario, Faustino Ramírez; pro, Andrés Barceló; tesorero, Victoria Pellegrini; pro, Félix Nittoli; vocales, Lorenzo Fanelli, Carlos Ossola, Fidel Trentini, Abel Silva y Lorenzo Crespo.

—Ha quedado definitivamente resuelto que el 3 de octubre sea consagrada la unión matrimonial de la señorita Carmen Beleno con don Ruperto Aguirre.

Sumario — El precio de la carne

ESPERANZA, octubre 1 — El inspector general de escuelas, don Antenor Ferreyra se halla actualmente en Rafaela, instruyendo un sumario con motivo de los conflictos habidos entre los estudiantes y profesores de la escuela normal de aquel punto.

—Los carniceros acaban de resolver el aumento de cinco centavos sobre el kilo de carne que expenden al público.

Se basan para producir ese aumento, en los precios de la hacienda, que hoy vienen siendo considerables.

Creación de la universidad popular — Asociación pro patria — Horario de verano — Investigación

ROSARIO, octubre 1 — El proyecto del senador Agustín Araya, creando en ésta una universidad popular, ha tenido la virtud de imponerse desde el primer momento, juzgándosele en todos los círculos como una obra a rendir dentro de breve buenos frutos.

Entre las últimas adhesiones importantes figuran todos los Bancos, Bolsa de Comercio, compañía de electricidad, ferrocarril Central Argentino, etc.

El sábado próximo en los salones de la biblioteca argentina, se llevará a cabo una asamblea con objeto de constituir las autoridades de ese centro docente.

El número de alumnos inscriptos hasta ahora es numeroso, recibiéndose cada día nuevas inscripciones.

—El 10 del corriente se verificará en el Palace Theatre una función a beneficio de la asociación nacional pro patria que el comité de Rosario [illegible] de la señora [illegible]. El programa confeccionado para [illegible] es interesante. El discurso de apertura estará a cargo del coronel Baldrich.

—Desde hoy en la jefatura política regirá el horario de verano, siendo éste de 7 a 12 de la mañana y de 3 a 6 p. m.

—Con motivo de llevar a cabo de una manera eficaz la investigación de la limpieza en la maestranza, el intendente interino, doctor Lejarza ha suspendido en sus funciones al administrador y subadministrador de dicha repartición municipal, Miguel La Rosa y Andrés Cabrera, respectivamente.

CORDOBA

Informaciones varias

CORDOBA, octubre 1 — Mañana tendrán lugar las elecciones en los comités radicales.

—El público se queja del mal servicio nocturno en las boticas.

—Muy sentida ha sido la muerte repentina del teniente de ingenieros Severo Aparicio.

—Para hoy se halla citada la asamblea legislativa, siendo difícil, empero, que se reunan.

PORTEÑA, octubre 1 — Este centro agrícola que se encontraba amenazado por la gran epidemia de agua ha visto renacer los ánimos de sus pobladores con la reciente lluvia, que indiscutiblemente ha venido a favorecer enormemente a la agricultura, así como también a la ganadería, descontándose desde ya salvada en su totalidad la sementera en esta región.

—Son continuas las protestas y quejas de los pasajeros que viajan por el ferrocarril por la irregularidad con que los trenes llegan a sus destinos con tres y cuatro horas de atraso, motivando estas demoras serios perjuicios en el comercio y público en general. Mientras tanto, la empresa no da señales de regularizar estas deficiencias.

—En la iglesia parroquial llevóse a cabo un funeral por el extinto cura señor Luis Terzuolo, cuyo fallecimiento fué unánimemente lamentado.

—Dignamente festejóse el XX de septiembre, reinando en la colectividad italiana gran entusiasmo, el que se reveló en el banquete que se dió en el hotel Italia.

—Para Buenos Aires, el doctor Justo A. Cartas, caracterizado miembro del radicalismo local.

TUCUMAN

Bolsa de comercio — Reparto de semillas

TUCUMAN, octubre 1. — La comisión directiva de la Bolsa de Comercio para el período de 1918-1919 ha quedado constituida en la siguiente forma:

Presidente, Juan Perea Rosales; vice, Manuel Martínez; secretario, Belisario Uriburu; tesorero, Enrique Jornet; vocales: Juan Mac Garrell, Vicente Minué, Miguel Violetto, Adrián Alavres, Ricardo Ferrer, José B. Bahamonde, Vicente Stagnetto y Alejandro Sella; síndico titular, doctor Juan B. Terán; suplente, Pantaleón Coronel.

—El departamento de agricultura continúa recibiendo pedidos de semillas de maíz y arroz, procedentes de diferentes puntos de la provincia.

Hasta la fecha se recibieron solicitudes por una cantidad de 40 mil kilos de maní y 35.000 de arroz.

La distribución de estas semillas, según informes, se iniciará en esta semana.

SANTIAGO DEL ESTERO

Obras de refacción — Viajeros

LA BANDA, octubre 1o. — Están muy adelantadas las refacciones que se llevan a cabo en el edificio que dentro de breve tiempo ocupará la sala de primeros auxilios.

En el nuevo local, la benéfica institución contará con las comodidades indispensables de que actualmente carece para desempeñar mejor su obra humanitaria.

—De Río Hondo, el señor Manuel Moukarzel.

—De Tucumán, el señor Pedro Rodolfi.

SANTA CRUZ

Regreso de tropas

DESEADO, octubre 1o. — De regreso del lago Buenos Aires llegaron esta tarde las tropas que se trasladaron a ese punto a causa de los sucesos conocidos. Gozan de perfecto estado salud y dicen que el viaje de regreso hiciéronlo espléndidamente. En el local de la Sociedad Rural fueron alojados hasta tanto llegue el buque que debe llevarlos a ésa.

Traen detenido a los sujetos Santos y Segundo Quesada, Cantalicio Jara y Pedro Maldonado, a los que pasarán a disposición de la policía. Los Quesada tienen su captura recomendada por hechos diversos.

DEL EXTERIOR

URUGUAY

El crédito a los aliados — Exposición ganadera del Salto — Otras noticias.

MONTEVIDEO, octubre 1o. — La Federación Rural se dirigió a los frigoríficos pidiendo datos que considera necesarios para intervenir en la cuestión promovida por el gobierno británico. Por su parte, el ministro Vidiella se entrevistó con el presidente de la república, quien considera conveniente ampliar a 30 millones el crédito a Inglaterra.

—Ayer se inauguró la exposición ganadera del Salto. Aunque las ventas empezarán hoy, hiciéronse ayer varias transacciones privadas por 70 mil pesos.

—Hoy se reune la comisión de hacienda de la cámara de diputados para estudiar un proyecto de otorgar un crédito a Francia, para adquirir nuestros productos.

PAGO DE SUELDOS

La tesorería general de la nación ha continuado hoy pagando las planillas de sueldos del personal administrativa por septiembre ppdo.

Lo entregado alcanzó a pesos 3.500.000 moneda nacional.

Entre las planillas abonadas esta tarde, figuran las de hacienda, relaciones exteriores, interior, justicia e instrucción pública, marina y de agricultura las correspondientes a subsecretaría y sección primera.

Al consejo nacional de educación le fueron entregados 700.000 pesos moneda nacional para el pago de haberes a los maestros de su dependencia.

Lo pagado ayer y hoy por concepto de sueldos suma 3.000.000 de pesos moneda nacional.

INFORMACIONES DE ULTIMA HORA

LA GUERRA MUNDIAL

El cólera en Berlín

LONDRES, octubre 1o. — Telegrafían de Basilea anunciando que el cólera hizo su aparición en Berlín. Sobre siete casos declarados hubo seis defunciones.

Dimisión de von Payer

NUEVA YORK, octubre 1 — El corresponsal de la Associated Press en Amsterdam anuncia que el vicecanciller alemán von Payer, presentó su dimisión al emperador Guillermo.

El frente belga

LONDRES, octubre 1o.—La agencia Reuter dice: Los belgas actualmente se han apoderado de Dixmude de completamente, de Borcken, a ocho kilómetros al este de Dixmude y de Gheluve, cerca de Menin.

Los belgas se hallan solamente a tres kilómetros de este último punto y ocupan la vía férrea de Menin a Armentieres y de Werwick al sudoeste de Menin a Warneton. Nos hemos apoderado de Blecourt, a cuatro kilómetros al norte de Cambrai. Todos los arrabales del noreste, del oeste y del sudoeste de Cambrai cayeron también en nuestras manos. La lucha continúa en la ciudad propiamente dicha.

Más hacia el sur atravesamos el canal del Escalda y tomamos Crevecoeur, a siete kilómetros al sur de Cambrai.

Hemos roto la línea Hindenburg al norte de Saint Quentin, en un frente de 13 kilómetros. Saint Quentin se halla actualmente rodeada por los dos flancos.

Es muy probable que dentro de algunos días el frente enemigo sea reorganizado de una manera radical, especialmente en el sector de la costa belga y entre el Scarpe y el Oise.

El enemigo debe acortar su línea, pues todo el frente entre el mar y Reims está sujeto a constantes fluctuaciones.

Los franceses se apoderaron de la mitad de Chemin-des-Dames, lanzaron un nuevo ataque entre el Vesle y el Aisne y avanzaron en la línea que corre poco más o menos por Revillon, Montigny y hacia el este de Jonchery.

En el Argonne, los franceses se apoderaron de Marvaux, al sudoeste de Mortbois, pero los progresos son lentos en ese punto por cuanto el enemigo combate tenazmente.

Probables sucesores de von Hertling

AMSTERDAM, octubre 1o. — Entre los posibles sucesores de von Hertling, se citan a Solf, Fochrenbach, Bethmann Hollweg y al conde Bokendorf Rantzau.

Declaraciones de Pachitch

PARIS, septiembre 1 —El primer ministro serbio señor Pachitch vió desfilar ayer a sus entusiastas amigos y a los embajadores y ministros que fueron a felicitarle. El señor Pachitch declaró que espera la próxima rendición de Turquía y la revolución [illegible] y en consecuencia el fin del aprovisionamiento de los imperios centrales por el Danubio. Ve el fin relativamente próximo de la guerra mundial a consecuencia de la actitud asumida por Bulgaria.

Combates aéreos

LONDRES, octubre 1o. — Un comunicado inglés de la aviación informa:

Aunque el tiempo obstaculizó las operaciones de la aviación; el 29 de septiembre 15 globos y 27 aparatos enemigos fueron derribados y nueve aparatos cayeron sin gobierno; 19 de los nuestros faltan.

Fueron arrojadas 36 toneladas de proyectiles, la mayoría en las estaciones y en los empalmes ferroviarios que sirven a las zonas de combate.

Acción de los aviadores aliados

LONDRES, octubre 1o. — Un comunicado oficial del almirantazgo dice:

Las fuerzas aéreas que cooperan con la flota han bombardeado entre el 23 y el 27 Zeebrugge, Ostende, Brujas y los aeródromos de las cercanías de Gante y han atacado varios contratorpederos enemigos con bombas y con sus ametralladoras.

Doce aparatos enemigos fueron derribamos en combates y otros 14 obligados a aterrizar sin gobierno. Diez de los nuestros faltan.

Una gran escuadrilla efectuó también largas exploraciones en la base de Heligoland.

Recompensas otorgadas

ROMA, octubre 1o. — La agencia Stefani publica: El presidente de la República Francesa, distribuyendo recompensas por la victoriosa batalla librada el mes de agosto pasado en el Marne, otorgó la cruz de guerra con palmas a la bandera del 89o. regimiento de infantería y al 2o. destacamento de asalto. Al primero por la tenaz resistencia opuesta por el regimiento después de un intenso bombardeo que duró varios días a los violentos ataques enemigos y por el arrojo de sus victoriosos contraataques, y al segundo por las pruebas reiteradas que dió de su gran espíritu de sacrificio y por la ocupación de un importante eje arrancado al enemigo en encarnizada lucha.

El cólera en Europa

Decláranse sospechosos los puertos de Francia, España, Italia y Portugal

Por el ministerio del interior fué dado a publicidad el siguiente decreto:

Manifestando el Departamento Nacional de Higiene que el cólera ha hecho su aparición en la frontera de Francia y España y siendo conveniente la aplicación de medidas sanitarias, el poder ejecutivo de la nación decreta:

Artículo 1.o Declárense sospechosos por cólera a los puertos de Francia, España, Italia y Portugal.

Art. 2.o Comuníquese, publíquese, dése al registro nacional y archívese. — Yrigoyen. — R. Gómez.

Aduana de la Capital

SU REORGANIZACION

Esta tarde se entrevistó con el ministro de hacienda, el administrador general de la aduana de la capital, a fin de tratar de la reorganización de la misma, la que se hará conocer en esta semana a más tardar.

Una vez reorganizado el personal de la aduana, el señor Lozano partirá por una temporada corta a Río de Janeiro.

CASA DE GOBIERNO

EN LA PRESIDENCIA

A la hora de costumbre concurrió a su despacho oficial el presidente de la república.

Con los ministros del interior, marina e instrucción pública, atendió diversos asuntos de esos departamentos.

Después concedió algunas audiencias.

A las 3 recibió al ministro argentino en Suiza, doctor Lagos Mármol, quien mañana sale para aquel país.

A las 4 concurrió a despedirse del doctor Yrigoyen el embajador de España señor Soler y Guardiola, que se embarcará mañana con rumbo a su patria en uso de licencia.

POR LOS MINISTERIOS

—El ministro de obras públicas concurrió a su despacho oficial a la hora de costumbre, ocupándose de los asuntos de su departamento pendientes de resolución.

—El jefe de la cancillería asistió a la casa de gobierno, subscribiendo el despacho que le llevó a la firma el doctor Restelli.

—El ministro de agricultura, ingeniero Demarchi, concurrió hoy a la hora de costumbre a su despacho oficial.

Firmó diversos expedientes de trámite, recibiendo luego la visita de los diputados Rid, Jerez, Gallo, Molina, director general de agricultura doctor Senillosa y otros.

—El titular de instrucción pública, doctor Salinas, concurrió hoy a primera hora a su despacho oficial, pasando a la presidencia a conferenciar con el primer magistrado sobre el conflicto de la universidad cordobesa.

—El Dr. Moreno concurrió a su despacho oficial por la mañana y por la tarde.

Dejó lista la firma de trámite, conferenciando después con los generales Ruiz (Ramón) y Uriburu y almirante Blanco.

—El ingeniero Alvarez de Toledo asistió a su despacho a las horas de costumbre.

Despachó con el capitán Galíndez la firma en cartera, recibiendo luego la visita de los contraalmirantes Martín y Rojas Torres, capitán de navío Miranda y de fragata Nieva.

El embajador Avellaneda

Esta tarde, a las 4.30, será recibido por el ministro de relaciones exteriores, nuestro embajador en España, Dr. Marco M. Avellaneda, actualmente con licencia en esta capital.

El embajador de España

Esta tarde se despidió del presidente de la república y del ministro de relaciones exteriores el embajador de España, don Pablo Soler y Guardiola, quien se ausentará mañana para su patria en uso de licencia.

Unión Cívica Radical

BUENOS AIRES

A propósito de una supuesta renuncia

VALENTIN ALSINA, octubre 1 — El presidente del comité "30 de Septiembre", señor Gil Goris, nos manifiesta ser inexacta la información publicada en algunos diarios, atribuyéndole a él haber presentado su renuncia del partido.

Protesta su adhesión y sus más nobles sentimientos para el partido radical que siempre lo contó en sus filas.

Reunión del congreso de la juventud radical.

MERCEDES, octubre 1 — Reunióse el Comité Radical de la Juventud, con el objeto de informar ideas sobre la organización del segundo congreso de la juventud radical de la provincia, y el nombramiento de dos delegados a dicho congreso.

Con tal objeto, el presidente del comité, doctor Felipe I. Díaz, que por designación especial tiene a su cargo dichos trabajos de organización, ha dirigido a todos los comités de la provincia, una nota en la que los invita al pronto nombramiento de sus delegados, pues el congreso se re-

MUNDO COMERCIAL

EXTERIOR

MAIZ

CHICAGO, octubre 1o. — Para el maíz mixto norteamericano, a entregar en el mes de octubre, se registraron hoy estos precios: apertura, a 137; intermedia, a 134 1|4; quedando en la clausura anterior, a 135 3|4; para noviembre, apertura, 133; intermedia, 131 1|4; quedando en la clausura anterior, a 133 1|2.

LINO

DULUTH, octubre 1.o — Para remesas de lino a entregar en octubre: apertura, a 390; intermedia, a 388 1|2; clausura anterior, a 390 1|2; para diciembre, apertura, 387; intermedia, 383; clausura nterior, 387.

MERCADOS NORTEAMERICANOS

NUEVA YORK, octubre 1o. — Las diferencias de precios producidas hoy en los centros de negocios en cereales de esta plaza son las que se expresan a continuación:

Operaciones de apertura

Mercado	Entrega	Suba	Baja
Chicago:			
Maíz	—	—	—

Operaciones intermedias

Chicago:			
Maíz	octubre	—	1 1|2
Maíz	noviembre	—	2 1|4
Duluth:			
Lino	octubre	—	3
Lino	diciembre	—	4

MERCADO COMERCIAL DE LONDRES

LONDRES, octubre 1o. — Las cotizaciones obtenidas por los diversos valores realizados hoy en la Bolsa de Comercio de ésta, son los siguientes:

Tipo de descuento del Banco de Inglaterra	5 o|o
Cons. británicos, 2 1|2 o|o	58 5|8
Empréstito nacional 1897, 4 o|o (ley 3378), a	7[illegible].—
Bonos Obras de Salubridad, B. A. 5 o|o, 1891, a	95 ½
Emp. Arg. de Obras Públicas, 1886, 5 o|o	100.—
Emp. Arg. de Conversión de 1889, en £ 4 1|2 o|o	87.—
Emp. Arg. Interno de 1909, 5 o|o	89.—
Provincia de Buenos Aires, 3 1|2 o|o, 1906, a	58.—

BOLSA DE PARIS

PARIS, octubre 1o.—

Renta francesa, 5 o|o	88.25
Id id, 3 o|o	62.50

BOLSA DE MONTEVIDEO

MONTEVIDEO, octubre 1o. — En esta Bolsa fueron negociados hoy los siguientes títulos:

Títulos hipotecarios, serie E, a 101; id serie H, a 97.80; id serie Q, a 97.70; id serie S, a 98.30.

Deuda consolidada, para fin de mes, a 68.50.

—Entraron hoy a este puerto los siguientes vapores:

Siddons, de Liverpool y Méjico, de Río de Janeiro:

Sale: Ciudad de Montevideo.

INTERIOR

BOLSA DE COMERCIO

Unica rueda

Cédula Hipotecaria Argentina de 6 o|o, antigua emisión, al contado: 1700 a 101.60; 1000 a 101.70; 63.200 a 101.80; 4400 a 101.90.

Id para octubre 2: 50.000 a 101.80.

Id de 6 o|o, 3a. serie, para octubre 2: 50.000 a 99.90; 57.000 a 100.10.

Id de 6 o|o, 4a. serie, al contado: 23.300 a 100; 35.000 a 100.10.

Id para octubre 2: 107.300 a 100.10.

Cédulas Nacionales serie L, al contado: 20.000 a 101.20.

Id serie H, para octubre 2: 3000 a 103.20; 7000 a 103.50.

Bonos Municipales de Pavimentación (cupón semestral), al contado: 16.000 a 83.80; 59.000 a 83.90.

Id para octubre 2: 30.000 a 84.

Id (cupón trimestral), al contado: 12.500 a 93.80.

Certificados Municipales de 7 o|o, para octubre 2: 25.000 a 98.10; 83.500 a 98.20.

Deuda Interna Consolidada de la Provincia de Buenos Aires de 6 o|o, 3a. serie, al contado: 1000 a 90.50.

Deuda de Mendoza, para octubre 2. 3000 a 92.

Títulos de 7 o|o, Provincia de Entre Ríos, al contado: 40.000 a 92.80.

Deuda de Santiago del Estero, para octubre 2: 5500 a 92.50.

Banco Español, para octubre 2: 50 a 148.

Banco Francés, al contado: 50 a 63.

Id para octubre 2: 100 a 63.50; 115 a 63.

Id para fin de mes: 100 a 64.10.

Certificados 80 o|o Banco Hogar Argentino, al contado: 5 a 190.

Banco Galicia, al contado: 100 a 102.

Id para octubre 2: 53 a 102.

Puerto San Nicolás, al contado: 200 a 28.40; 100 a 28.50.

Id para octubre 2: 400 a 28.30; 700 a 28.30.

Id para fin de mes: 100 a 28.40; 800 a 28.50; 400 a 28.60; 100 a 28.70.

La Tandilera, para octubre 2: 240 a 230.

Id para fin de mes: 170 a 235.

Compañía General Pobladora, para octubre 2: 200 a 14.

Fábrica de papel Casati, para octubre 2: 133 a 120.

Salinas Hnos., para octubre 2: 10 a 455.

Astra, para octubre 2: 258 a 120; 20 a 121; 120 a 120.50; 30 a 119; 20 a 118.

Id para fin de mes: 80 a 121; 260 a 122; 50 a 120; 70 a 118.

Las Palmas del Chaco Austral, para octubre 2: 35 a 131.

The Guatraché, para octubre 7: 500 a 5.

DEMANDA Y OFERTA DE TITULOS

En la Bolsa de Comercio fueron anotados hoy, solicitados en compra, los siguientes títulos:

La Rural, Talleres Metalúrgicos.

Ofrecidas en venta fueron anotadas hoy acciones de la Compañía General de Fósforos.

CAMARA GREMIAL DE CEREALES

Trigo, clase barletta, a $ 11.50, id clase pan a 11, id Bahía Blanca clase pan a 11.

Maíz: clase amarillo, exportación, a $ 5.70.

Lino: base 4 o|o, colocado sobre dársena, a 24.

Avena: colocada sobre dársena, a 5.70.

MERCADO DE CEREALES A TERMINO DE BUENOS AIRES

Primera rueda

Trigo: para febrero, entrega sobre dársena, 600 toneladas a $ 11.74.

Maíz: para noviembre, entrega sobre dársena, 400 toneladas a 5.85, 200 id a 5.83; para diciembre, 200 id a 5.95; para enero, 200 id a 6.06 $.

Lino: para febrero, entrega sobre dársena, 500 toneladas a 18.70, 100 id a 18.75, 100 id a 18.73, 100 id a 18.72, 500 id a 18.65 $.

MERCADO DE CEREALES A TERMINO DE ROSARIO

Primera rueda

Sin negocios cerró hoy esta rueda de operaciones en cereales.

BOLSA DE CEREALES

Operaciones realizadas hoy

Trigo, varias clases: 423 bolsas en Puente Alsina a $ 11.90, Estieman y Cía.; 115 id Once a 11.60, Rojas y Baker; 205 id id a 11.50, F. Lutcham; 750 id id a 11.50, T. Devoto y Cía.; 2.325 id Haedo a 11.40, Puiggross; 100 id Once a 11, T. Ojea; 65 id Sola a 10.70, Méndez Hnos.; 350 in Once a 10.80, Casares Hnos. y Diehl; 270 id id a 10.90, A. Iriart; 552 id id a 10.50, F. Cucullo; 210 id Haedo a 10.40, A. y Bellini y Cía.; 735 id Sola a 10.40, J. Echeverry y Cía.; 117 id Once a 9.50, Cunich; 146 id id a 8, A. Chiody.

Trigo barletta: 786 bolsas depósito en dársena a $ 11.70, Perlando y Cía.; 62 id Bs. Aires a 11.60, a los mismos; 78 id id a 11.60, a los mismos; 200 id dep. dársena a 11.40, Palacios Hnos.; 1.634 id id a 11.20, Perlende y Cía.; 680 id id a 11.20, a los mismos; 272 id id a 11.20, a los mismos; 160 id id a 11.20, a los mismos.

Maíz colorado, nuevo: 200 bolsas en Lacroze a $ 6.10, Rebagliatti y Cía.; 290 id Once a 5.90, T. Ojea; 285 id id a 5.70, Polachek.

Maíz amarillo, nuevo: 200 bolsas en Once a $ 5.80, J. Echeverry; 250 id Palermo a 5.75, [illegible]; 440 id Once a 5.80, A. y Bellini y Cía.; 379 id Sola a 5.70, [illegible]; 150 id id a 5.70, al mismo; 160 id id a 5.70, al mismo; 273 id id a 5.70, Lucioni y Cía.; 283 id id a 5.60, a los mismos.

Cebada: 140 bolsas en Once a pesos 5.20, E. Puccio; 25 id Sola a 5.20, Méndez Hnos.

Lino: 108 bolsas en Lacroze a pesos 23, Rebagliatti y Cía.; 520 id id a 22, C. F. Polledo.

Avena: 1.250 bolsas a 6.20, Unzué y Alzaga; 135 id Sola a 5.70, P. y A. Lanusse; 170 id Bs. Aires a 5.80, Estrume y Cía.; 940 id Once a 5.45, Santamaría; 500 id Haedo a 5, A. y Bellini y Cía.; 60 id Once a 5.30, Lubychar; 547 id Sola a 4.90, S. y Bercetche; 400 id Once a 4.85, Perlando y Cía.; 1.200 id Bs. Aires a 4.45, a los mismos.

ENTRADA DE CEREALES

Once: trigo 11.687, maíz 6597, lino 911, nabo 48, avena 6042, cebada 482, alfalfa 13, harina 100, cebadilla 482, afrechillo 610, pasto 5487 fardos chicos y 1828 grandes.

Sola: trigo 576, maíz 346, avena 2138, nabo 30, afrechillo 750, patatas 392.

Retiro: maní 38, lino 65, nabo 60, harina 3705, afrecho 4779, afrechillo 2270.

Puerto: lino 4497.

Pacífico: trigo 645, maíz 1802, avena 510, afrechillo 226, paja 337, pasto 2070 fardos grandes y 586 chicos.

Rural: trigo 904, maíz 1116, lino 105, nabo 250, harina 17, pasto 234 fardos chicos.

Riachuelo — Maíz 9058, avena 830.

Buenos Aires: maíz 1074, avena 1524, harina 690.

I. Brián: trigo 770, maíz 1525.

Totales: trigo 17582, triguillo 473, maíz 21.515, lino 5581, nabo 497, avena 11.044, cebadilla 325, harina 4412, afrecho 4779, afrechillo 3856, papas 10.385, porotos 861, pasto 1697.

MERCADO DE PATATAS

Estación Casa Amarilla

Han entrado hoy en este mercado 9680 bolsas patatas.

Precio de venta

Patata especial francesa a $ 2.00, buena a 1.80, inferior a 1.70; especial alemana 1.30, buena 1.20, inferior 1.10, los 10 kilos.

LICITACIONES

Juzgado Federal de la Capital

PADRON ELECTORAL

De acuerdo con lo dispuesto por el señor juez federal doctor Miguel L. Jantus, llámase a licitación por el término de treinta días, a contar desde la fecha, de acuerdo con las disposiciones pertinentes de la ley de contabilidad, para la impresión del Rregistro Electoral que servirá para las próximas elecciones de marzo de 1919, en las que se elegirán electores de Senador por la capital.

Los interesados pueden pasar por la Secretaría Electoral, donde se les darán las explicaciones necesarias y verán el pliego de condiciones.

Buenos Aires, octubre 1 de [illegible]

[illegible]

S|698 v. oct. 10

Obras sanitarias de la Nación

Se hace saber a los propietarios de fincas en esta capital, que el Directorio de las Obras Sanitarias de la Nación ha fijado los plazos que a continuación se detallan para que den comienzo a la construcción de cloacas domiciliarias, bajo apercibimiento de que se hará efectivo el cobro de las multas en que han incurrido y sin perjuicio de adoptarse las medidas a que se refiere el artículo 36 del reglamento vigente:

Antes del 31 de enero de 1919 para la 1a. serie comprendida por las calles: Santa Fe, Billinghurst, Charcas, Gallo, Soler, Bustamante, Córdoba, Billinghurst, Tucumán, Sadi Carnot, Lavalle, Bulnes, Guardia Vieja, Salguero, Humahuaca, Medrano, Castro Barros, Independencia, Boedo, San Juan, Maza, Humberto I, Liniers, Carlos Calvo, General Urquiza, San Juan, Matheu, Pavón, Alberti, Inclán, Chiclana, Castro, Las Casas, Avenida La Plata, Rivadavia, Amambay, Camargo y Malabia hasta Santa Fe.

Antes del 31 de marzo de 1919 para la 2a. serie (Palermo, Belgrano y Flores), comprendida por las calles: Gallo, Avenida Alvear, Bustamante, Melo, Coronel Díaz, Santa Fe, Malabia, Camargo, Plaza Los Andes, Forest, Washington, Monroe, Roque Pérez, Iberá, O'Higgins, Republiquetas y el Río de la Plata y las secciones de Palermo y Belgrano y la comprendida por las calles: Donato Alvarez (antes Bella Vista), Curapaligüe, Campana, E. Bonorino, Merlo, Rivera Indarte, Junta, [illegible] nera, Recuero, Varela, Campana, Lacarra, Carrasco y Gaona hasta Donato Alvarez (antes Bella Vista) en el distrito Flores.

Antes del 30 de junio de 1919 para la 1a. a 4a. secciones de la 3a. serie comprendidas por las calles: Pampa, Forest, Plaza Los Andes, Camargo, Amambay, Rivadavia, Avenida La Plata, Las Casas, Castro, Chiclana, Inclán, Alberti, 15 de Noviembre, Paracas, Ituzaingó, las vías del F. C. Sud, el Riachuelo, Matanza, Avenida Cruz, Doblas, Cobo, Boyachef, Zanartú, Picheuta, Amambay, Curapaligüe, Donato Alvarez (antes Bella Vista), Avenida San Martín, Chorroarín y Constituyentes hasta Pampa.

Bs. Aires, septiembre 30 de 1918.

J. L. Godoy, Secretario.

S|691 v. oct. 10

EDICTO JUDICIAL

Por disposición del señor juez de primera instancia, doctor Arturo Seeber, se cita, llama y emplaza por el término de [illegible] días, a los señores JOSE M. FARRIOLA y PASTOR M. FERREYRA, a fin de que concurran a estar a derecho en el juicio que les ha promovido Ramón Castro y Demetria Castro de Quiroga, sobre [illegible] de una cesión de derechos y acciones que les correspondía en el juicio sucesorio de José Castro y Juana Quiroga, bajo apercibimiento de nombrarles defensor de ausentes, que los represente.

Buenos Aires, septiembre 30 de 1918.

Héctor Depietri, secretario.

S|[illegible] v. oct. [illegible]